



Statistischer Jahresbericht der Stadt Eschweiler 2018







INHALTSVERZEICHNIS

INHALTSVERZEICHNIS	3
TEIL I STADTGEBIET, GRUND UND BODEN, EINWOHNERWESEN	7
ALLGEMEINE GEOGRAPHISCHE ANGABEN	8
BODENNUTZUNG NACH DEM LIEGENSCHAFTSKATASTER	8
BODENRICHTWERTE	9
WOHNUNGEN NACH ZAHL UND RÄUMEN	11
STRAßENNETZ, VERKEHRSLAGE UND VERBINDUNGEN	11
EINWOHNERWESEN	12
Statistische und tatsächliche Einwohnerzahl	12
Einwohnerzahlen nach Stadtteilen - Gesamtzahl	13
Einwohnerzahlen nach Stadtteilen - Aufteilung Deutsche/Ausländer sowie männlich/weiblich	14
Staatsangehörigkeit Ausländer	16
Altersstruktur	17
Gesamtes Stadtgebiet	17
Stadtzentrum	18
Innenstadt	18
Röthgen	19
Röhe	19
St. Jöris	20
Kinzweiler	20
Hehlath	21
Dürwiß	21
Neu-Lohn	22
Weisweiler	22
Nothberg	23
Bergrath	23
Hastenrath	24
Stich	24
Pumpe-Aue	25
Ausstellung von Pässen und Ausweisen	25
An-, Ab- und Ummeldungen	26
Geburten und Sterbefälle	26
Beantragte Führungszeugnisse	27
Einbürgerungsanträge	27
PERSONENSTANDSWESEN	28
Auswertung aus dem Geburtenbuch	28
Sonstige Beurkundungen	28
Auswertungen aus dem Sterbebuch	29
Auswertungen aus dem Lebenspartnerschaftsbuch	29
Auswertungen aus dem Heiratsbuch	29

TEIL II WAHLEN UND STADTRAT	31
ZUSAMMENSETZUNG DES RATES UND SEINER AUSSCHÜSSE	32
Der Rat der Stadt Eschweiler Wahlperiode 2009 - 2014	32
Der Rat der Stadt Eschweiler Wahlperiode 2014 - 2020	33
ANZAHL DER SITZUNGEN DES RATES UND SEINER AUSSCHÜSSE	34
KOMMUNALWAHL STADTRAT	35
Wahlgegenüberstellung Kommunalwahl Stadtrat 2009/2014	35
BÜRGERMEISTERWAHL 25.05.2014	37
KOMMUNALWAHL STÄDTEREGIONSTAG 25.05.2014	38
Wahlgegenüberstellung Stadtgebiet Eschweiler	38
KOMMUNALWAHL STÄDTEREGIONS-RAT 04.11.2018	39
Wahlgegenüberstellung (bezogen auf das Stadtgebiet Eschweiler).....	39
WAHLGEGENÜBERSTELLUNG WAHL ZUM INTEGRATIONS-RAT.....	40
WAHLGEGENÜBERSTELLUNG LANDTAGSWAHL 2012 UND 2017	41
WAHLGEGENÜBERSTELLUNG BUNDESTAGSWAHL 2013 UND 2017	42
Erststimmen.....	42
Zweitstimmen.....	43
WAHLGEGENÜBERSTELLUNG EUROPAWAHL 2009 UND 2014	44
TEIL III SCHULEN, SPORT, KULTUR	45
SCHULFORM, SCHÜLERJAHRESKARTEN, SCHÜLERBEFÖRDERUNGSKOSTEN	46
Schulformen und Schülerzahlen	46
Schülerjahreskarten und Schülerbeförderungskosten.....	46
KULTURELLE EINRICHTUNGEN UND VERANSTALTUNGEN	47
Kulturelle Einrichtungen	47
Kulturelle Veranstaltungen	47
Kulturtreibende Vereine	47
VOLKSHOCHSCHULE ESCHWEILER.....	48
Erträge und städtischer Kostenanteil	48
Kosten	48
Teilnehmerstruktur nach Ermäßigungsgründen	48
Altersstruktur	49
Unterrichtsstunden und Teilnehmer nach Kursen im Bereich	49
Gewährte Ermäßigungen	49
Finanzierungsanteile	50
Deckungsgrad Dozenten honorare/Leistungsentgelte	50
STADTBÜCHEREI ESCHWEILER	51
Medienbestand	51
Ausleihstatistik	51



Leser- und Besucherstatistik.....	52
Zusammensetzung der aktiven Leserinnen und Leser nach Altersstrukturen in % ...	52
SPORTANLAGEN	53
Bäder	53
Hallenbad Eschweiler, Jahnstraße.....	53
Freibad Eschweiler-Dürwiß, Zum Blaustein-See	53
Sport- und Turnhallen, Sportplätze, pp.....	54
Anzahl/Mitgliederstärke der im Stadtgebiet ansässigen Vereine	54
<u>TEIL IV SOZIALE ANGELEGENHEITEN</u>	<u>55</u>
Obdachlose - Zugewiesener Wohnraum.....	56
Wohnberechtigungsscheine.....	56
Zuweisungen nach FlüAG.....	57
Gesamtfälle SGB XII	57
Rentenanträge	58
Kontenklärungen	58
<u>TEIL V WIRTSCHAFT, UMWELT, SICHERHEIT UND ORDNUNG.....</u>	<u>59</u>
GEWERBLICHE ANGELEGENHEITEN.....	60
Anzahl Gewerbebetriebe	60
Gewerbebetriebe nach Fachgruppen	60
Gewerbemeldungen	60
Wochenmarkt.....	60
Sozialversicherungspflichtig Beschäftigte	60
ARBEITSLOSENQUOTE.....	61
HOCHZEITSBAUMPFLANZUNGEN UND WALDFÜHRUNGEN.....	61
FISCHEREIWESEN	61
EINSÄTZE DER FEUERWEHR	62
STRAßENVERKEHRSUNFÄLLE	63
FAHRZEUGBESTAND IM STADTGEBIET	64
BEHERBERGUNG IM REISEVERKEHR IN ESCHWEILER JANUAR - DEZEMBER 2018 ANKÜNFT UND ÜBERNACHTUNGEN NACH HERKUNFTSLÄNDERN	65
ABFALLMENGENSTATISTIK	66
<u>TEIL VI FINANZEN, PERSONAL</u>	<u>67</u>
HAUSHALT DER STADT ESCHWEILER: ERGEBNISRECHNUNG	68
GEMEINDESTEUERN	69
Grund- und Gewerbesteuersätze.....	69
Einnahmen aus Grundsteuer A und B sowie Gewerbesteuer	69
PRO-KOPF-VERSCHULDUNG.....	70



GEBÜHREN FÜR DIE ABFALLBESEITIGUNG	71
Zusätzliche Biotonne und 60-Liter-Gefäße	71
120-Liter-Gefäße	71
240-Liter-Gefäße	71
1,1 cbm-Gefäße	72
ABWASSERGEBÜHREN	72
Schmutzwassergebühr	72
Niederschlagswassergebühr	72
PERSONAL DER STADT ESCHWEILER	73
Personal gesamt 31.12.2017	73
Personal gesamt 31.12.2018	73
<u>IMPRESSUM</u>	74

TEIL I

STADTGEBIET, GRUND UND BODEN, EINWOHNERWESEN



ALLGEMEINE GEOGRAPHISCHE ANGABEN

Fläche des Stadtgebietes	75,75 km ²
Weiteste Ost-West Ausdehnung	10,75 km
Weiteste Nord-Süd Ausdehnung	11,65 km
Tiefster Punkt (an der Inde; Grenze gegen die Gemeinde Aldenhoven)	94 m (NHN)
Höchster Punkt (Grenze gegen die Stadt Stolberg - Straße Duffenter)	266 m (NHN)
Mittlere Höhenlage (Stadtmitte - Markt)	140 m (NHN)

BODENNUTZUNG NACH DEM LIEGENSCHAFTSKATASTER

	31.12.2017		31.12.2018	
Landwirtschaftl./gärtnerische Flächen/ Heideflächen	3.471,2641 ha	45,83 %	3.445,9070 ha	45,50 %
Betriebsflächen (u.a. Halden, Lagerplätze, Abbauland)	104,9710 ha	1,39 %	104,3203 ha	1,38 %
Waldflächen	1.392,2641 ha	18,38 %	1.406,5629 ha	18,56 %
Erholungsflächen (u.a. Grünanlagen, Sportflächen)	195,6835 ha	2,58 %	206,7899 ha	2,73 %
Wasserflächen	178,9095 ha	2,36 %	177,0208 ha	2,34 %
Andere Nutzung (Friedhof, Schutzflächen)	51,5420 ha	0,68 %	50,9059 ha	0,67 %
Haus-, Hof-, Gewerbe- und Industrieflächen	1.498,7098 ha	19,78 %	1.497,3683 ha	19,76 %
Verkehrsflächen (Straßen, Wege, Plätze, Bahngelände)	681,8628 ha	9,00 %	686,3307 ha	9,06 %

Die Änderung und Anpassung der Flächen und ihrer Nutzung gegenüber dem Vorjahr liegt in den Arbeiten der ALKIS-Nachmigration im Bereich der Nutzungsarten bei der StädteRegion Aachen begründet.

Bodennutzung am 31.12.2018

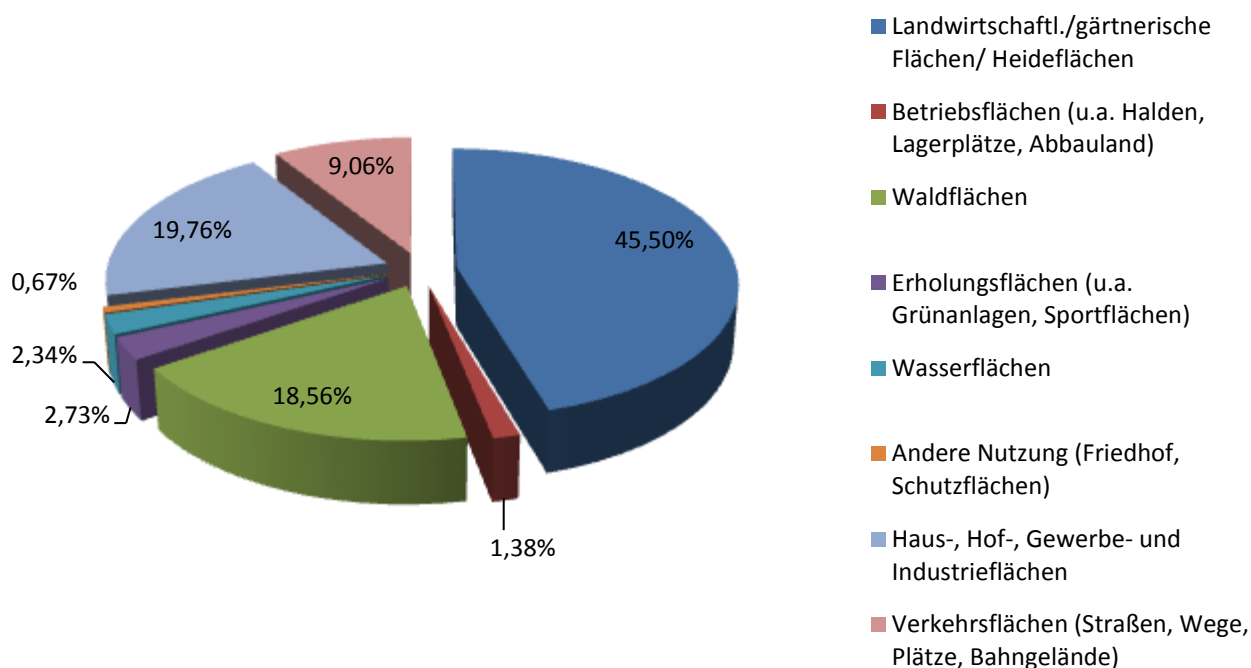

Quelle: Stadt Eschweiler, Abteilung für Vermessung und Geoinformation

BODENRICHTWERTE

Stadtteil	Stadt Eschweiler Definition des Richtwertgrundstücks für den Bereich	Bodenrichtwert [€ / m ²]
Gemischte Bauflächen bzw. Kerngebiete bei einer mittleren Grundstückstiefe von 35 m Keine Umrechnung über die Grundstückstiefe oder Grundstücksfläche		
Eschweiler Innenstadt	Grabenstraße / Englerthstraße / nördliche Neustraße (Fußgängerzone) [MI/MK]	470,-
	Neustraße südlich Englerthstraße (Fußgängerzone) [MI/MK]	420,-
	Markt [MI/MK]	360,-
	Gebiet nördlich der Lage Markt zwischen Kochsgasse / Peter-Paul-Str. / Preyerstr. [MI/MK]	230,-
	Gebiet westlich vom Rathaus zwischen Indestr. / Dürener Str. / Drieschstr. [MI/MK]	220,-
	Dechant-Deckers-Str./ südlich Brauhausstr. / südlich Mauerweg / westliche Englerthstraße bis Fußgängerzone / nördlich Hospitalgasse [MI/MK]	230,-
	nördlich Kaiserstraße zwischen Franzstraße und Moltkestraße / südlich Hospitalgasse [MI/MK]	290,-
	Langwahn, Röhgener Str., Bergrather Str., Kaiserstr., - ohne Geschäftslagen Marienstr. / Moltkestr. [MI/MK]	230,-
Wohnbauflächen		
Bergrath	[W I-II 35]	170,-
Dürwiß	[W I-II 35]	200,-
Eschweiler	Gebiet westlich Jülicher Straße und nördlich Grüner Weg / Brauhausstraße [W I-II 35]	220,-
	Gebiet zwischen Jülicher Straße und „An Wardenslinde“ / nördlich Peter- Paul-Straße und Dürener Straße / südlich Gartenstraße [W I-II 35]	210,-
	Gebiet zwischen Jülicher Straße und „An Wardenslinde“ / nördlich Garten- straße [W I-II 35]	225,-
	Ost (östlich „An Wardenslinde“ / Saarstraße / Nelkenweg / Tulpenweg) [W I-II 35]	140,-
	Gebiet südlich der Inde und nördlich der Eschweiler Talbahn zwischen Bergrather Straße und Merkurstraße [W I-II 35]	150,-
	westliche Indestraße / Steinstraße / August-Thyssen-Straße / Gutenberg- straße [W I-II 35]	175,-
	Siedlung Jägerspfad / Im Hag [W I-II 35]	200,-
	Baugebiet Ringofen [W I-II 35]	175,-
	Odilienstraße / Johanna-Neuman-Straße / Eisenbahnstraße / Hüttenstraße [W I-II 35]	170,-
Fronhoven Neu-Lohn	[W I-II 35]	135,-
Hastenrath Scherpenseel Volkenrath	[W I-II 35]	180,-
Hehlrath	[W I-II 35]	155,-
Hücheln	[W I-II 35]	125,-
Kinzweiler	[W I-II 35]	180,-
Nothberg	[W I-II 35]	145,-
Pumpe / Stich	[W I-II 35]	145,-

Stadtteil	Stadt Eschweiler Definition des Richtwertgrundstücks für den Bereich	Bodenrichtwert [€ / m ²]
Aue	[W I-II 35]	125,-
Röhe	[W I-II 35]	145,-
Röthgen	mit Ausnahme von: Am Burgfeld / Von-Harff-Straße / Von-der- Horst-Straße [W I-II 35]	145,-
	Am Burgfeld / Von-Harff-Straße / Von-der-Horst-Straße [W I-II 35]	200,-
Siedlung Waldschule	[W I-II 35]	175,-
St. Jöris	[W I-II 35]	140,-
Weisweiler	nördlich der Inde [W I-II 35]	130,-
	Wilhelmshöhe / Heidesiedlung [W I-II 35]	125,-
Gewerblich genutzte Bauflächen		
Eschweiler	Aue / Pumpe [GI]	25,-
	Auerbachstraße / Rue de Wattrelos [GE]	100,-
	Einzelhandelsflächen Langwahn [SO]	95,-
	Königsbenden / Dürener Straße [GE]	36,-
	Phönixstraße [GI]	25,-
	Siedlung Waldschule: Gewerbeflächen Stolberger Straße / Kiefernweg [GE]	30,-
	Siedlung Waldschule: Gewerbeflächen Stolberger Straße [GE]	30,-
	Stich: Gewerbeflächen zwischen Hoeschweg und Hauptbahnhof [GE]	30,-
	Stich: Gewerbeflächen zwischen Pümpchen und Konkordiastraße [GE]	40,-
	Talstraße [GE]	30,-
Weisweiler	Industriegebiet In der Krause / Am Elektrowerk [GI]	46,-
	Wilhelmshöhe [GE]	25,-
	Gewerbegebiet Max-Planck-Straße / Auf dem Pesch [GE]	36,-
	Industrie- und Gewerbepark Eschweiler [GE / GI]	46,-

	Stadt Eschweiler Definition des Richtwertgrundstücks für den Bereich	Bonität und Nutzungsart	Bodenrichtwert [€ / m ²]	
Landwirtschaftlich genutzte Flächen				
Stadtgebiet E- schweiler	Bergrath - Hastenrath - südlich der Inde	40 - 75	A	5,-
	Dürwiß - Lohn - östlich Wardener Straße - nördlich der Inde	45 - 80	A	7,50,-
	Kinzweiler - St. Jöris - westlich Wardener Straße - nördlich der Inde	55 - 80	A	6,50,-
Forstwirtschaftlich genutzte Flächen				
Stadt Eschweiler	Gesamtes Stadtgebiet	mA	F	1,10,-

MI: Mischgebiet, geschlossene Bauweise
 MK: Kerngebiet, geschlossene Bauweise
 W: allgemeines oder reines Wohngebiet, offene Bauweise
 GI: Industriegebiet
 GE: Gewerbegebiet
 SO: Sondergebiet
 A: Ackerland

I-II: 1- bis 2-geschossige Bebauung
 35: 35 m Grundstückstiefe

* zugehörige Bandbreite der Ackerzahl oder Grün-
 landzahl
 mA: mit Aufwuchs
 F: Forstwirtschaft

Quelle: Der Gutachterausschuss für Grundstückswerte in der StädteRegion Aachen

WOHNUNGEN NACH ZAHL UND RÄUMEN

Insgesamt		1 Raum		2 Räume		3 Räume		4 Räume		5 Räume		6 Räume		7 + Räume	
Jahr	Anzahl	%	Anzahl	%	Anzahl	%	Anzahl	%	Anzahl	%	Anzahl	%	Anzahl	%	Anzahl
2018	27.536	1,8%	489	7,5%	2060	23,5%	6473	27,8%	7669	17,8%	4893	11,2%	3081	10,4%	2871
2017	27.403	1,8%	487	7,4%	2021	23,5%	6443	28,0%	7669	17,8%	4871	11,2%	3060	10,4%	2852
2016	27.279	1,8%	486	7,3%	2003	23,5%	6404	28,1%	7654	17,8%	4852	11,2%	3051	10,4%	2829
2015	27.161	1,7%	471	7,3%	1995	23,5%	6385	28,1%	7635	17,8%	4836	11,1%	3032	10,3%	2807
2014	27.043	1,7%	465	7,3%	1978	23,5%	6364	28,1%	7607	17,8%	4822	11,1%	3011	10,3%	2796
2013	26.893	1,7%	465	7,3%	1974	23,5%	6317	28,2%	7581	17,8%	4796	11,1%	2991	10,3%	2769
2012*	27.366	1,8%	482	7,6%	2069	24,0%	6566	28,2%	7728	17,7%	4846	10,9%	2971	9,9%	2704
2011	25.046	1,4%	342	5,0%	1246	22,3%	5577	31,8%	7962	20,5%	5123	10,5%	2621	8,7%	2175
2010	24.899	1,4%	338	5,0%	1239	22,4%	5571	31,7%	7895	20,5%	5097	10,4%	2600	8,7%	2159
2009	24.798	1,4%	337	5,0%	1232	22,5%	5569	31,8%	7875	20,5%	5079	10,4%	2573	8,6%	2133
2008	24.699	1,4%	337	5,0%	1233	22,5%	5567	31,8%	7856	20,5%	5062	10,3%	2537	8,5%	2107
2007	24.559	1,3%	324	5,1%	1242	22,7%	5566	31,9%	7826	20,4%	5013	10,2%	2513	8,4%	2075
2006	24.440	1,3%	324	5,1%	1240	22,7%	5554	32,0%	7818	20,3%	4966	10,2%	2489	8,4%	2049
2005	24.324	1,3%	324	5,1%	1241	22,9%	5560	32,1%	7808	20,2%	4905	10,1%	2456	8,3%	2030
2004	24.222	1,4%	331	5,1%	1228	22,9%	5553	32,2%	7793	20,2%	4885	10,0%	2422	8,3%	2010
2003	24.170	1,3%	326	5,1%	1231	23,1%	5580	32,2%	7778	20,1%	4865	10,0%	2406	8,2%	1984
2002	24.086	1,4%	326	5,1%	1232	23,2%	5584	32,2%	7763	20,1%	4839	9,9%	2377	8,2%	1965
2001	24.015	1,4%	326	5,1%	1230	23,3%	5586	32,3%	7749	20,0%	4807	9,8%	2363	8,1%	1954
2000	23.883	1,4%	325	4,8%	1154	23,4%	5578	32,4%	7745	20,0%	4781	9,9%	2354	8,1%	1946
1999	23.766	1,4%	324	4,8%	1150	23,4%	5558	32,5%	7730	20,0%	4743	9,8%	2336	8,1%	1925
1998	23.726	1,4%	324	4,8%	1149	23,4%	5553	32,5%	7713	19,9%	4731	9,8%	2333	8,1%	1923
1997	23.502	1,3%	317	4,9%	1142	23,3%	5472	32,7%	7676	20,0%	4697	9,8%	2298	8,1%	1900
1996	23.418	1,4%	317	4,9%	1140	23,3%	5458	32,7%	7652	20,0%	4674	9,8%	2288	8,1%	1889

* Abweichende Daten im Vergleich zu den Vorjahren ergeben sich aufgrund des Zensus 2011.

Quelle: Landesdatenbank NRW

STRAßENNETZ, VERKEHRSLAGE UND VERBINDUNGEN

Länge des Straßennetzes, ohne Ortsdurchfahrten von Bundes-, Landes- und Kreisstraßen	189 km
Bundesautobahn im Stadtgebiet ohne Auf- und Abfahrten	11,3 km
Bundesstraßen	4,0 km
Landesstraßen Ortsdurchfahrten	8,1 km
Kreisstraßen Ortsdurchfahrten	8,1 km
Radwege bzw. Rad-/Gehwege	57,9 km
davon beidseitig	13,3 km
Wirtschaftswege	230,5 km

Autobahnen:

A 4 (Köln-Aachen-Niederlande-Belgien)

Anschlussstellen Eschweiler West (5a), Eschweiler Ost (5b) und Weisweiler (5c)

A 44 (Ruhrgebiet-Düsseldorf-Niederlande-Belgien)

Anschlussstellen Alsdorf (5b) über die L 240, Aldenhoven (6) über die L 11/ L 136 und Jülich West (7) über die L 11/ L 238

Bundesstraßen: B 264

Landesstraßen: L 11, L 223, L 228, L 238, L 240 und L 241

Kreisstraßen: K 6, K 10, K 17, K 18, K 23, K 33

Quelle: Stadt Eschweiler, Abteilung für Straßenbau und Verkehr

EINWOHNERWESEN

Statistische und tatsächliche Einwohnerzahl

Jahr	Statistische Einwohnerzahl *) (nur Hauptwohnsitz)	Tatsächliche Einwohnerzahl *) (Haupt- und Nebenwohnsitz)
2009	55.389	56.539
2010	55.443	56.597
2011	55.179	56.326
2012	55.479	56.623
2013	55.699	56.814
2014	55.951	57.060
2015	56.722	57.799
2016	57.017	58.096
2017	57.250	58.330
2018	57.304	58.339

*) Bei der stat. Einwohnerzahl werden alle Personen gezählt, die in Eschweiler ihren Hauptwohnsitz haben. Im Gegensatz dazu wird bei der tatsächlichen Einwohnerzahl von allen Personen ausgegangen, die mit Haupt- oder Nebenwohnsitz in Eschweiler gemeldet sind.

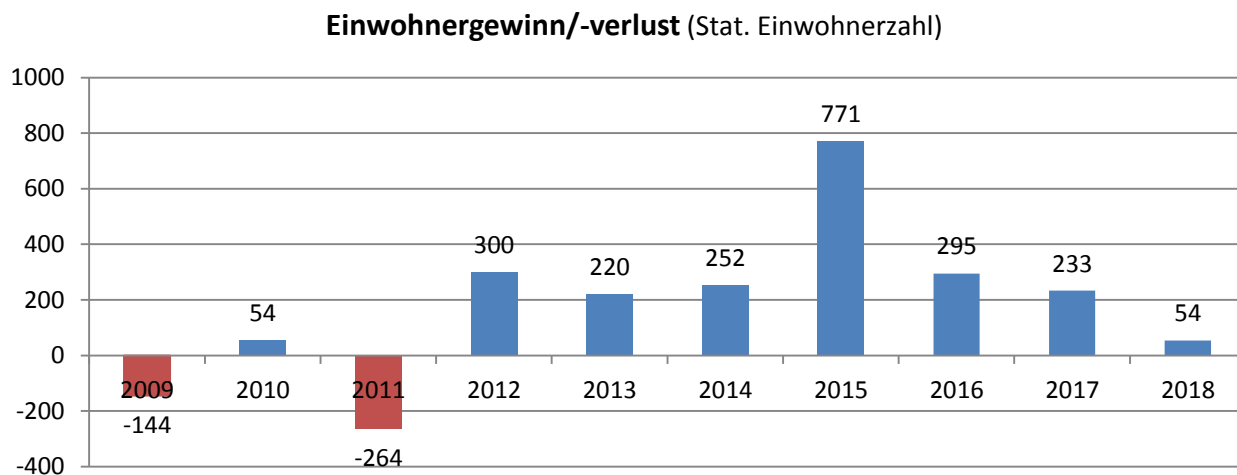
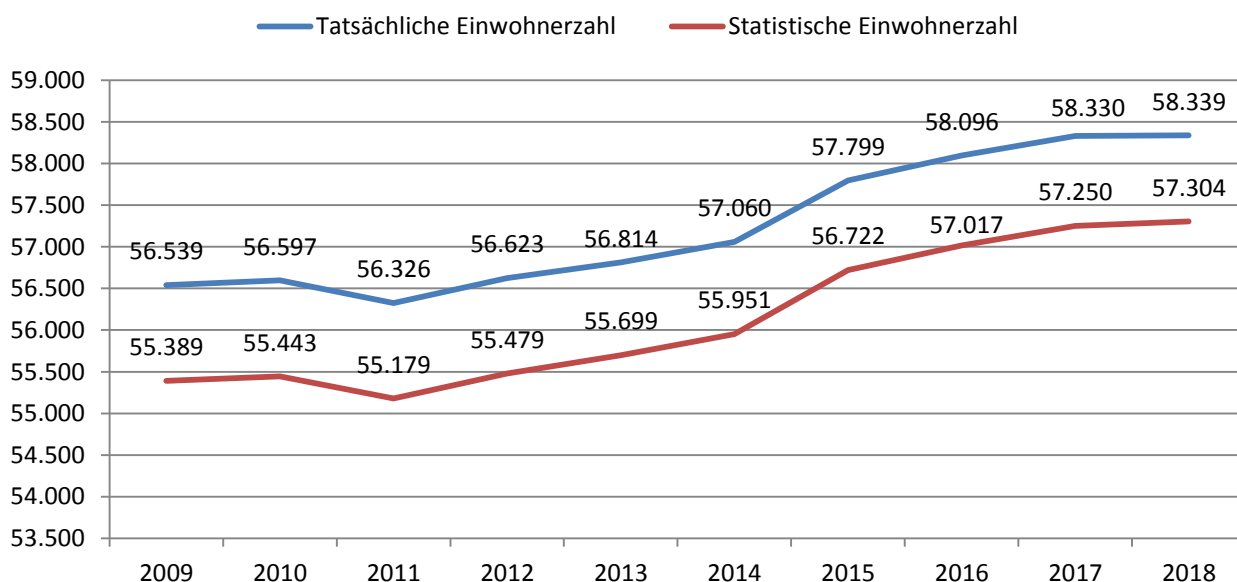

Einwohnerzahlen nach Stadtteilen - Gesamtzahl

(Haupt- und Nebenwohnsitze; Stand: 31.12.2018)

Stat. Be- zirk	Bezeichnung	2014	2015	2016	2017	2018
01	Stadtzentrum	11.748	11.848	11.994	12.078	12.077
02	Innenstadt	4.814	4.917	5.008	5.054	5.062
03	Röthgen	4.720	4.820	4.906	4.883	4.920
04	Röhe	2.409	2.436	2.427	2.427	2.446
05	St. Jöris	818	819	824	823	812
06	Kinzweiler	1.787	1.777	1.802	1.869	1.894
07	Hehlrath	1.303	1.311	1.312	1.324	1.314
08	Dürwiß	7.515	7.561	7.570	7.577	7.584
09	Neu-Lohn	833	850	851	854	832
10	Weisweiler	5.917	6.093	6.009	5.948	5.912
11	Nothberg	2.102	2.078	2.087	2.077	2.050
12	Bergrath	5.355	5.436	5.468	5.559	5.528
13	Hastenrath	2.077	2.096	2.099	2.081	2.074
14	Stich	2.883	3.014	3.021	3.090	3.155
15	Pumpe, Aue	2.779	2.743	2.718	2.686	2.679
	Insgesamt	57.060	57.799	58.096	58.330	58.339

■ 2014 ■ 2015 ■ 2016 ■ 2017 ■ 2018

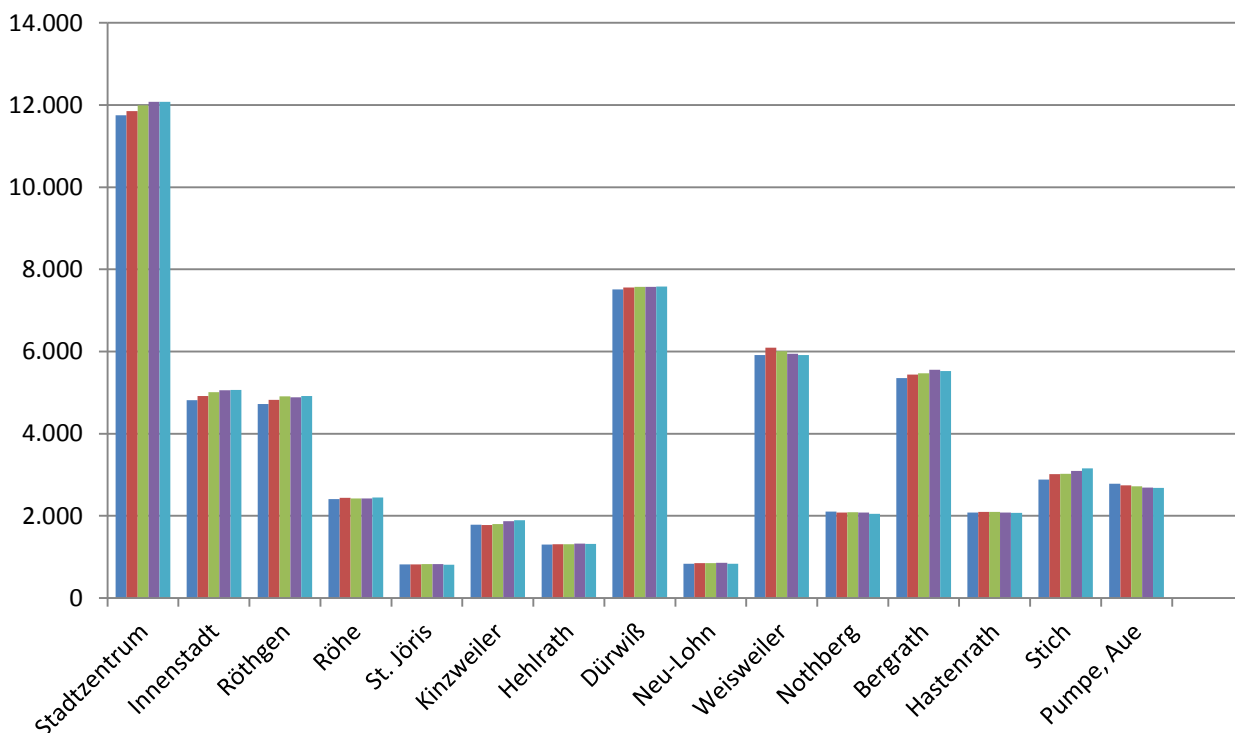

Einwohnerzahlen nach Stadtteilen - Aufteilung Deutsche/Ausländer sowie männlich/weiblich

(Haupt- und Nebenwohnsitze; Stand: 31.12.2018)

	Bezirk	Deutsche		Ausländer	
		männlich	weiblich	männlich	weiblich
01	Stadtzentrum	4.729	5.044	1.175	1.129
02	Innenstadt	1.887	1.944	689	542
03	Röthgen	1.903	2175	457	385
04	Röhe	1.024	1.085	188	149
05	St. Jöris	385	399	7	21
06	Kinzweiler	876	961	27	30
07	Hehlrath	613	640	37	24
08	Dürwiß	3.451	3.732	202	199
09	Neu- Lohn	391	415	15	11
10	Weisweiler	2.542	2584	436	350
11	Nothberg	959	984	51	56
12	Bergrath	2.373	2.519	353	283
13	Hastenrath	961	1.033	40	40
14	Stich	1.374	1.510	134	137
15	Pumpe	1.259	1.191	143	86

Deutsche

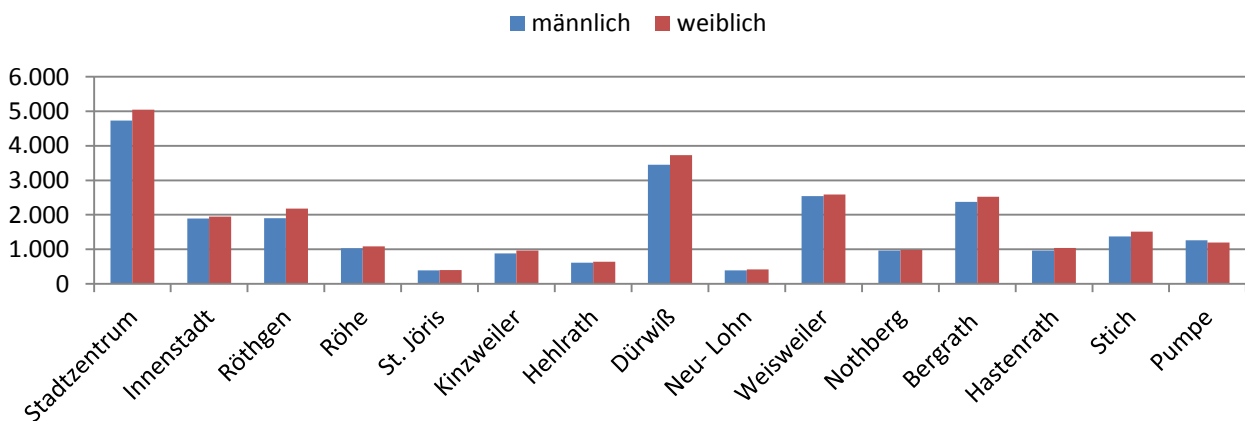

Ausländer

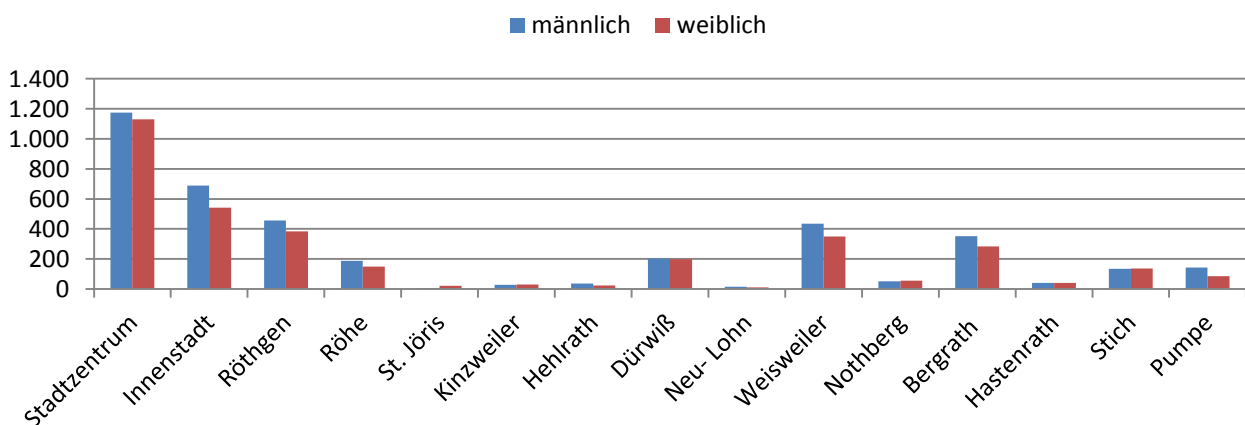

Religionszugehörigkeit in den Stadtteilen

(Haupt- und Nebenwohnsitze; Stand: 31.12.2018)

	Kath.	Kath. in %	Ev.	Ev. In %	Sonst.	Sonst. in %	Ohne Angabe	Ohne Ang. in %	Gesamt
Bergrath	3.075	55,63	629	11,38	93	1,68	1.731	31,31	5.528
Dürwiß	4.907	64,70	849	11,20	46	0,61	1.782	23,50	7.584
Hastenrath	1.353	65,24	204	9,84	8	0,39	509	24,54	2.074
Hehlrath	899	68,42	122	9,28	7	0,53	286	21,77	1.314
Innenstadt	2.233	44,11	521	10,29	137	2,71	2.171	42,89	5.062
Kinzweiler	1.190	62,83	237	12,51	20	1,06	447	23,6	1.894
Neu-Lohn	595	71,51	99	11,90	5	0,60	133	15,99	832
Nothberg	1.238	60,39	250	12,20	15	0,73	547	26,68	2.050
Pumpe, Aue	1.404	52,41	423	15,79	17	0,63	835	31,17	2.679
Röhe	1.391	56,87	231	9,44	41	1,68	783	32,01	2.446
Röthgen	2.622	53,29	569	11,57	117	2,38	1.612	32,76	4.920
St. Jöris	571	70,32	60	7,39	3	0,37	178	21,92	812
Stadtzentrum	5.763	47,72	1.331	11,02	252	2,09	4731	39,17	12.077
Stich	1.759	55,75	398	12,61	30	0,95	968	30,68	3.155
Weisweiler	3.319	56,14	779	13,18	55	0,93	1.759	29,75	5.912
Summen:	32.319		6.702		846		18.472		58.339

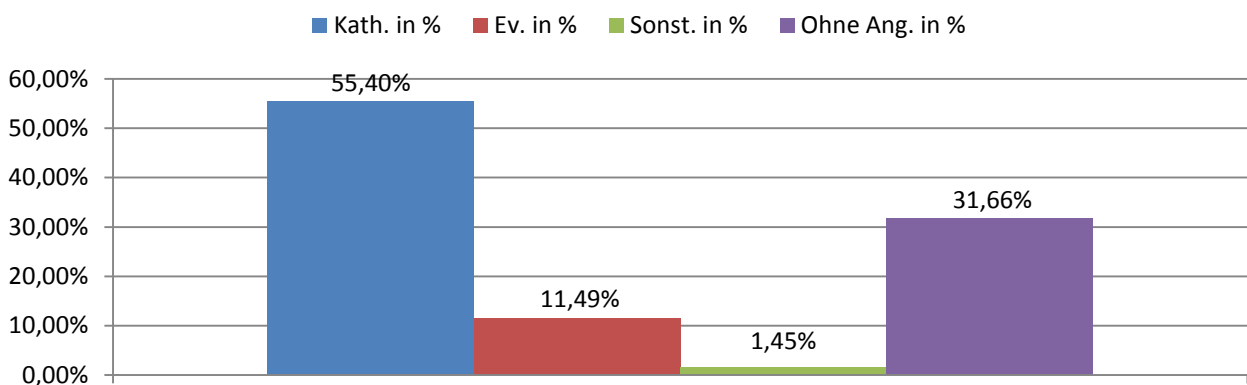
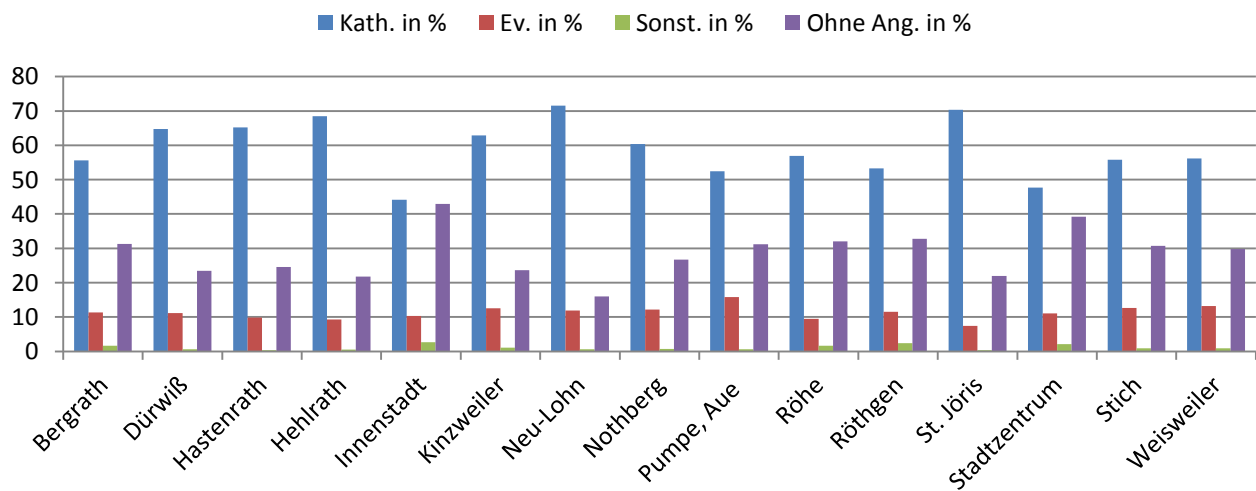

Staatsangehörigkeit Ausländer

(Haupt- und Nebenwohnsitze; Stand: 31.12.2018)

	2017	Prozentual	2018	Prozentual
Belgien	108	1,50%	107	1,45%
Serbien-Montenegro	15	0,21%	13	0,18%
Griechenland	282	3,91%	288	3,89%
Irak	245	3,39%	245	3,31%
Italien	202	2,80%	202	2,73%
Bosnien	113	1,57%	118	1,60%
Kroatien	296	4,10%	306	4,14%
Marokko	237	3,28%	247	3,34%
Niederlande	233	3,23%	236	3,19%
Polen	570	7,89%	569	7,69%
Portugal	243	3,37%	244	3,30%
Russland	97	1,34%	116	1,57%
Spanien	113	1,57%	124	1,68%
Türkei	945	13,09%	955	12,91%
Kosovo	252	3,49%	260	3,52%
andere	3.269	45,28%	3.366	45,51%
Gesamt	7220		7.396	

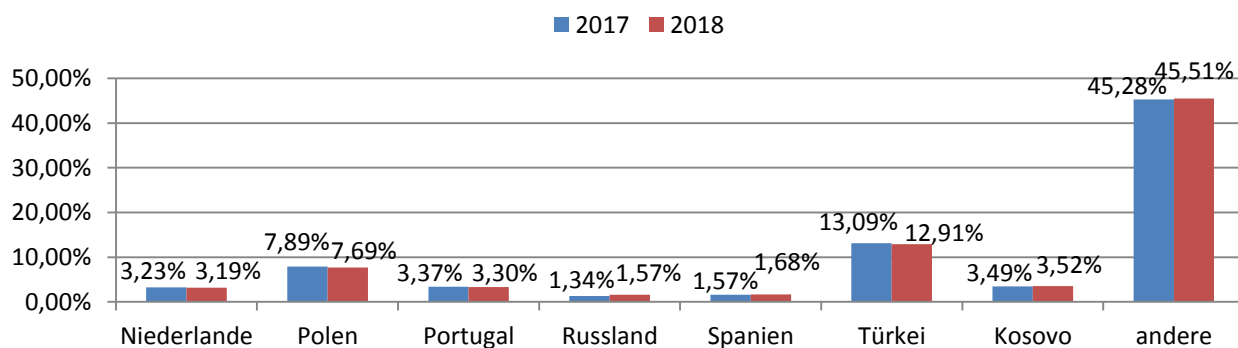
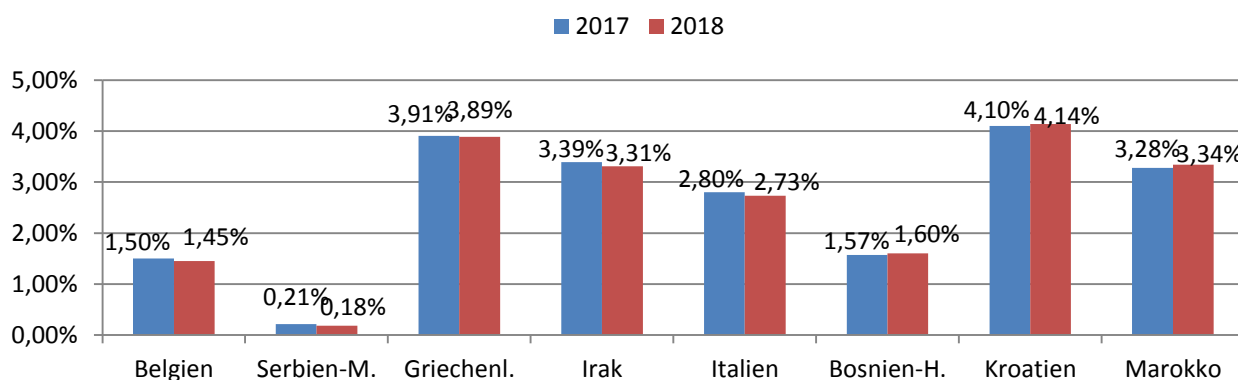

Altersstruktur

Gesamtes Stadtgebiet

(Haupt- und Nebenwohnsitze; Stand: 31.12.2018)

Alter	gesamt 2017	%-Anteil	Gesamt 2018	%-Anteil
0 - 3 Jahre	2.200	3,77	2.203	3,78
4 - 5 Jahre	1.051	1,80	1.070	1,83
6 - 9 Jahre	2.034	3,49	2.024	3,83
10 - 17 Jahre	4.349	7,46	4.318	7,40
18 - 24 Jahre	4.645	7,96	4.540	7,78
25 - 29 Jahre	3.669	6,29	3.570	6,12
30 - 49 Jahre	14.615	25,06	14.621	25,06
50 - 64 Jahre	13.498	23,14	13.620	23,35
65 - 79 Jahre	8.729	14,96	8.738	14,98
80 Jahre und älter	3.540	6,07	3.635	6,23
Gesamt	58.330		58.339	

■ 2017 ■ 2018

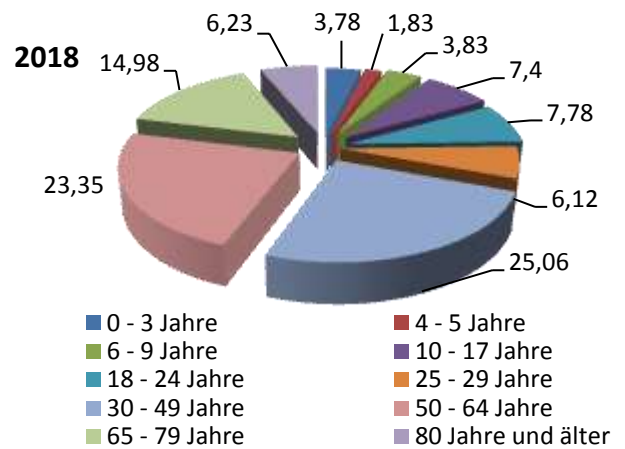
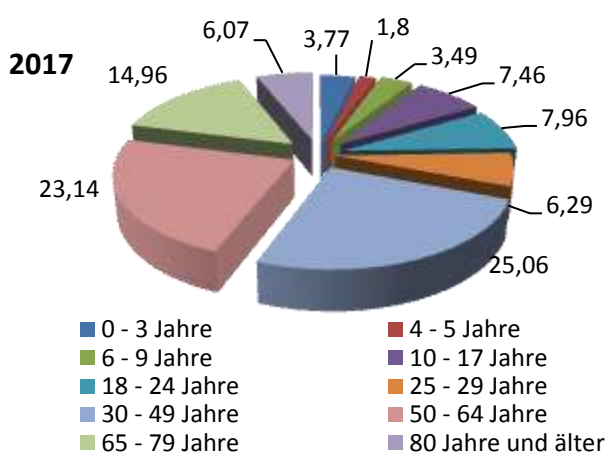
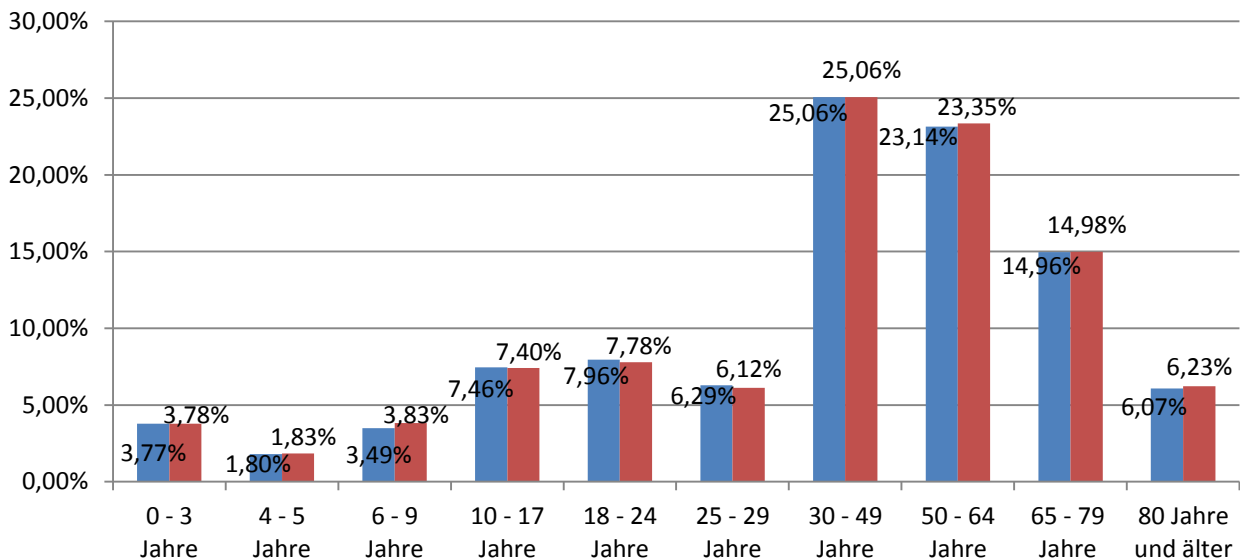

Stadtzentrum

Alter (Nur Hauptwohnsitze)	Deutsche		Ausländer		Gesamt- Einwohner	% - Anteil
	männlich	weiblich	männlich	weiblich		
0 - 3 Jahre	217	200	51	51	519	4,37
4 - 5 Jahre	101	86	26	19	232	1,96
6 - 9 Jahre	173	183	62	62	480	4,05
10 - 17 Jahre	389	380	97	98	964	8,12
18 - 24 Jahre	387	350	120	104	961	8,10
25 - 29 Jahre	283	270	97	87	737	6,21
30 - 49 Jahre	1049	1039	402	414	2904	24,48
50 - 64 Jahre	1092	1148	207	166	2613	22,02
65 - 79 Jahre	693	912	80	99	1784	15,04
80 Jahre und älter	237	386	24	24	671	5,66
Gesamt	4621	4954	1166	1124	11865	

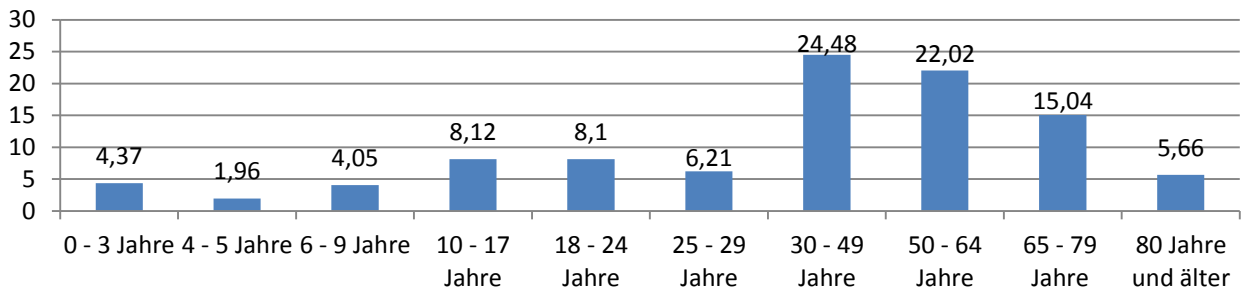

Innenstadt

Alter (Nur Hauptwohnsitze)	Deutsche		Ausländer		Gesamt- Einwohner	% - Anteil
	männlich	weiblich	männlich	weiblich		
0 - 3 Jahre	65	76	16	20	177	3,58
4 - 5 Jahre	31	37	13	13	94	1,90
6 - 9 Jahre	66	64	24	16	170	3,43
10 - 17 Jahre	157	144	46	46	393	7,94
18 - 24 Jahre	141	143	95	56	435	8,79
25 - 29 Jahre	149	124	75	51	399	8,06
30 - 49 Jahre	471	366	267	205	1309	26,44
50 - 64 Jahre	387	406	99	92	984	19,88
65 - 79 Jahre	273	346	34	26	679	13,72
80 Jahre und älter	89	197	12	12	310	6,26
Gesamt	1829	1903	681	537	4950	

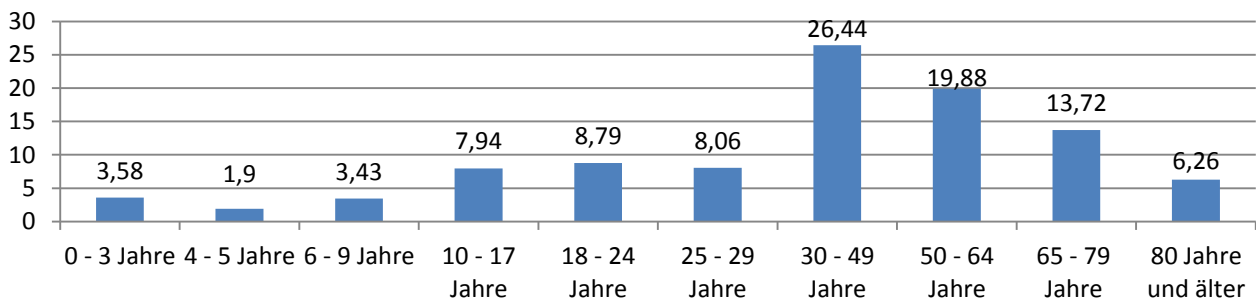

Röthgen

Alter (Nur Hauptwohnsitze)	Deutsche		Ausländer		Gesamt- Einwohner	% - Anteil
	männlich	weiblich	männlich	weiblich		
0 - 3 Jahre	70	73	15	17	175	3,60
4 - 5 Jahre	42	33	8	4	87	1,79
6 - 9 Jahre	72	65	15	12	164	3,38
10 - 17 Jahre	141	160	36	42	379	7,80
18 - 24 Jahre	153	128	47	35	363	7,48
25 - 29 Jahre	115	125	49	38	327	6,73
30 - 49 Jahre	449	418	176	146	1189	24,49
50 - 64 Jahre	399	419	73	62	953	19,63
65 - 79 Jahre	283	348	29	23	683	14,07
80 Jahre und älter	140	385	6	5	536	11,04
Gesamt	1864	2154	454	384	4856	

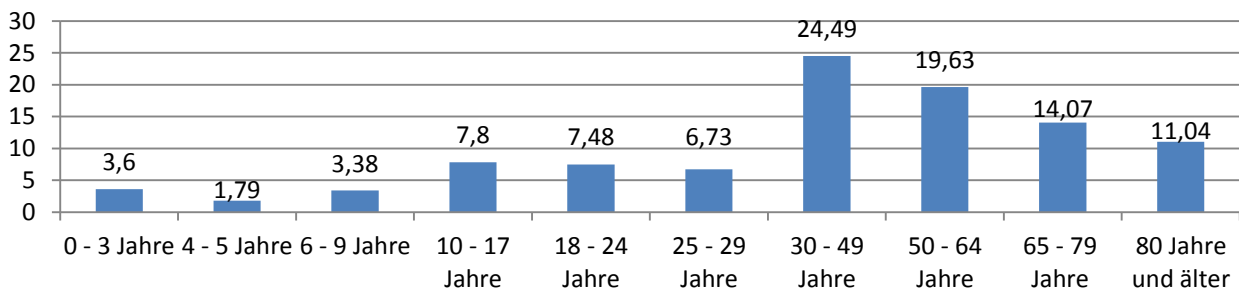

Röhe

Alter (Nur Hauptwohnsitze)	Deutsche		Ausländer		Gesamt- Einwohner	% - Anteil
	männlich	weiblich	männlich	weiblich		
0 - 3 Jahre	47	40	5	0	92	3,84
4 - 5 Jahre	17	25	2	0	44	1,84
6 - 9 Jahre	44	38	3	1	86	3,59
10 - 17 Jahre	81	95	12	12	200	8,35
18 - 24 Jahre	83	84	33	17	217	9,06
25 - 29 Jahre	55	57	24	16	152	6,35
30 - 49 Jahre	236	261	66	52	615	25,68
50 - 64 Jahre	232	230	28	30	520	21,71
65 - 79 Jahre	162	163	13	14	352	14,70
80 Jahre und älter	41	69	2	5	117	4,89
Gesamt	998	1062	188	147	2395	

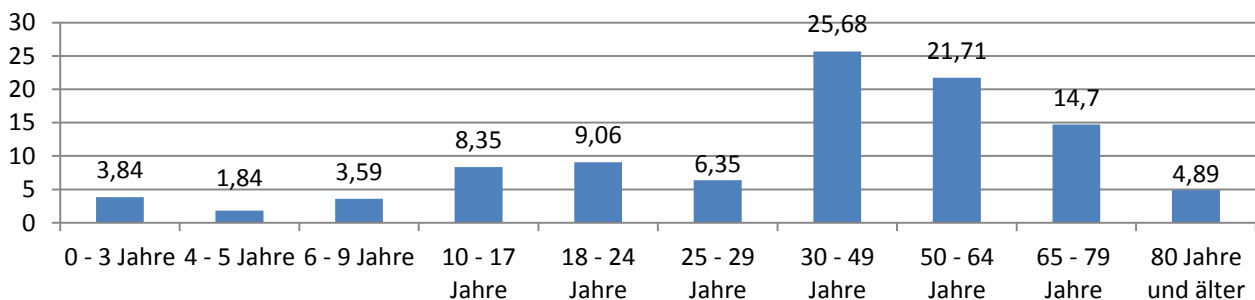

St. Jöris

Alter (Nur Hauptwohnsitze)	Deutsche		Ausländer		Gesamt- Einwohner	% - Anteil
	männlich	weiblich	männlich	weiblich		
0 - 3 Jahre	20	12	0	0	32	4,05
4 - 5 Jahre	5	9	1	0	15	1,90
6 - 9 Jahre	10	12	1	1	24	3,03
10 - 17 Jahre	21	15	1	1	38	4,80
18 - 24 Jahre	25	28	0	2	55	6,95
25 - 29 Jahre	23	25	0	0	48	6,07
30 - 49 Jahre	92	88	3	11	194	24,53
50 - 64 Jahre	86	95	0	3	184	23,26
65 - 79 Jahre	75	81	0	2	158	19,97
80 Jahre und älter	20	22	1	0	43	5,44
Gesamt	377	387	7	20	791	

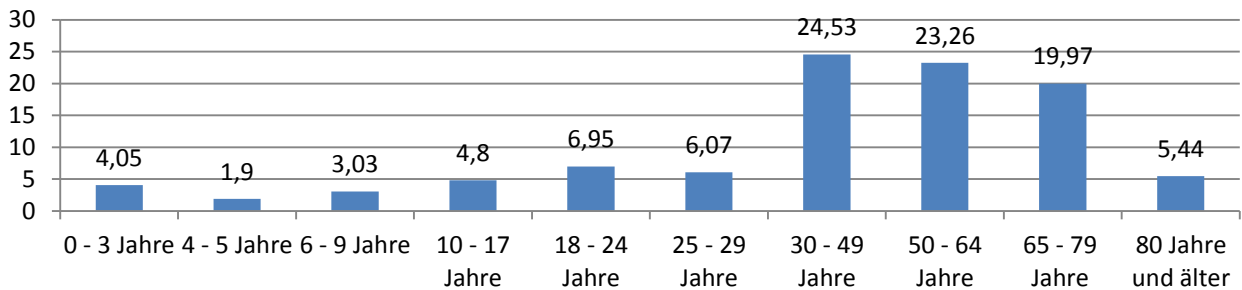

Kinzweiler

Alter (Nur Hauptwohnsitze)	Deutsche		Ausländer		Gesamt- Einwohner	% - Anteil
	männlich	weiblich	männlich	weiblich		
0 - 3 Jahre	25	45	0	1	71	3,87
4 - 5 Jahre	13	18	1	0	32	1,74
6 - 9 Jahre	22	34	1	0	57	3,10
10 - 17 Jahre	73	49	0	1	123	6,70
18 - 24 Jahre	85	68	1	0	154	8,39
25 - 29 Jahre	42	44	0	2	88	4,80
30 - 49 Jahre	204	218	11	18	451	24,56
50 - 64 Jahre	217	229	10	5	461	25,11
65 - 79 Jahre	124	114	2	3	243	13,24
80 Jahre und älter	50	105	1	0	156	8,50
Gesamt	855	924	27	30	1836	

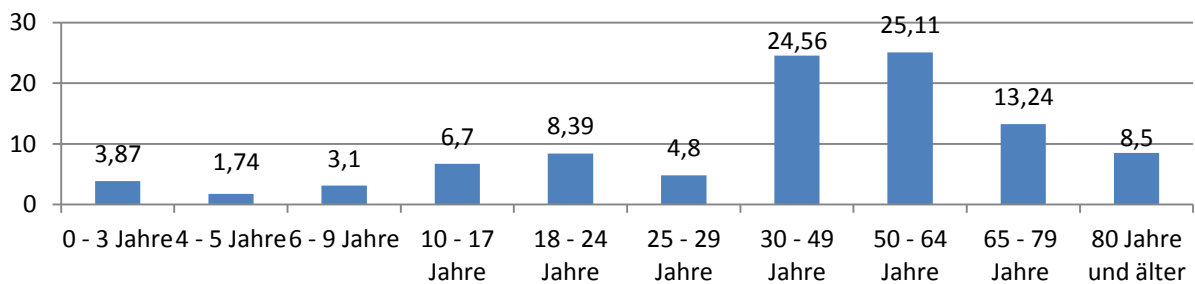

Hehrath

Alter (Nur Hauptwohnsitze)	Deutsche		Ausländer		Gesamt- Einwohner	% - Anteil
	männlich	weiblich	männlich	weiblich		
0 - 3 Jahre	26	28	0	0	54	4,18
4 - 5 Jahre	13	18	0	0	31	2,40
6 - 9 Jahre	20	19	0	0	39	3,02
10 - 17 Jahre	52	45	1	0	98	7,58
18 - 24 Jahre	44	38	5	1	88	6,81
25 - 29 Jahre	30	26	4	1	61	4,72
30 - 49 Jahre	131	144	16	9	300	23,20
50 - 64 Jahre	167	150	6	4	327	25,29
65 - 79 Jahre	86	96	2	4	188	14,54
80 Jahre und älter	38	63	1	5	107	8,28
Gesamt	607	627	35	24	1293	

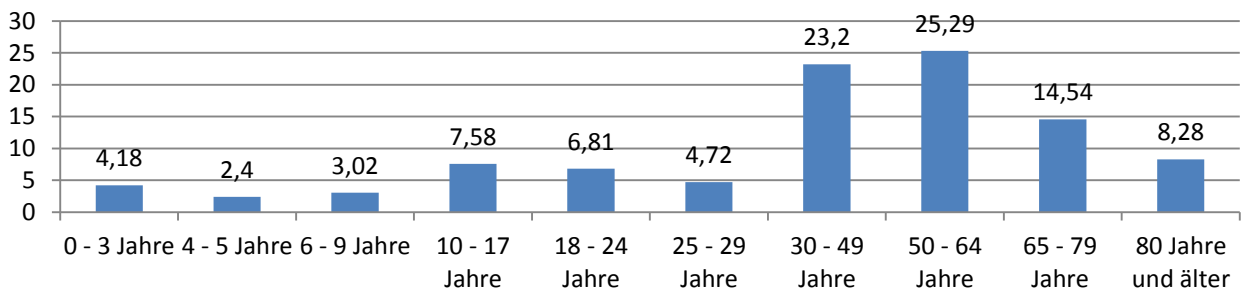

Dürwiß

Alter (Nur Hauptwohnsitze)	Deutsche		Ausländer		Gesamt- Einwohner	% - Anteil
	männlich	weiblich	männlich	weiblich		
0 - 3 Jahre	120	142	4	5	271	3,64
4 - 5 Jahre	63	60	3	3	129	1,73
6 - 9 Jahre	114	120	10	6	250	3,35
10 - 17 Jahre	231	255	7	14	507	6,80
18 - 24 Jahre	258	244	22	15	539	7,23
25 - 29 Jahre	177	191	14	12	394	5,29
30 - 49 Jahre	862	853	84	86	1885	25,29
50 - 64 Jahre	875	910	40	35	1860	24,95
65 - 79 Jahre	500	632	10	19	1161	15,57
80 Jahre und älter	179	269	7	4	459	6,16
Gesamt	3379	3676	201	199	7455	

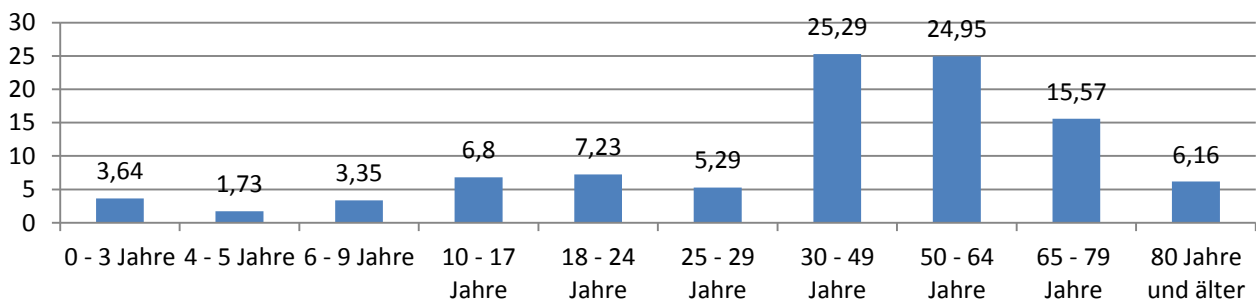

Neu-Lohn

Alter (Nur Hauptwohnsitze)	Deutsche		Ausländer		Gesamt- Einwohner	% - Anteil
	Männlich	weiblich	männlich	weiblich		
0 - 3 Jahre	12	10	1	0	23	2,80
4 - 5 Jahre	6	8	0	0	14	1,70
6 - 9 Jahre	17	10	1	0	28	3,41
10 - 17 Jahre	20	32	1	1	54	6,57
18 - 24 Jahre	34	32	3	1	70	8,52
25 - 29 Jahre	28	25	1	0	54	6,57
30 - 49 Jahre	94	94	5	4	197	23,97
50 - 64 Jahre	96	93	2	4	195	23,72
65 - 79 Jahre	60	75	1	1	137	16,67
80 Jahre und älter	20	30	0	0	50	6,08
Gesamt	387	409	15	11	822	

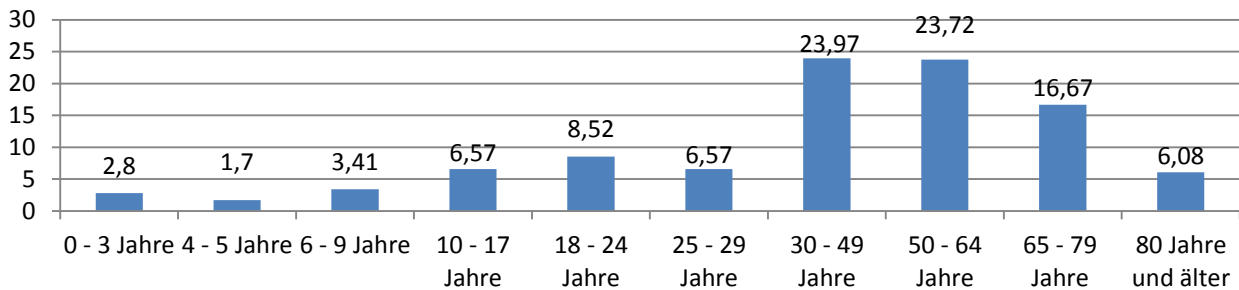

Weisweiler

Alter (Nur Hauptwohnsitze)	Deutsche		Ausländer		Gesamt- Einwohner	% - Anteil
	männlich	weiblich	männlich	weiblich		
0 - 3 Jahre	98	91	17	12	218	3,75
4 - 5 Jahre	57	48	7	7	119	2,05
6 - 9 Jahre	82	86	10	16	194	3,34
10 - 17 Jahre	161	157	21	19	358	6,16
18 - 24 Jahre	162	184	60	31	437	7,52
25 - 29 Jahre	162	172	46	31	411	7,07
30 - 49 Jahre	566	552	166	127	1411	24,27
50 - 64 Jahre	664	648	77	72	1461	25,13
65 - 79 Jahre	401	406	28	28	863	14,85
80 Jahre und älter	137	194	3	7	341	5,87
Gesamt	2490	2538	435	350	5813	

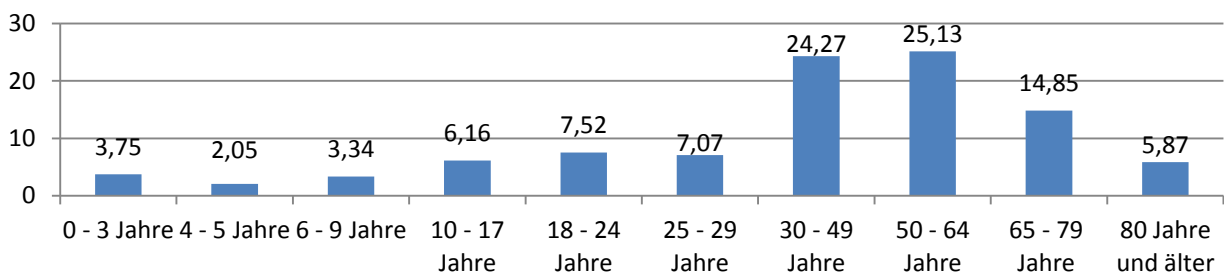

Nothberg

Alter (Nur Hauptwohnsitze)	Deutsche		Ausländer		Gesamt- Einwohner	% - Anteil
	männlich	weiblich	männlich	weiblich		
0 - 3 Jahre	37	39	0	2	78	3,87
4 - 5 Jahre	25	15	2	0	42	2,09
6 - 9 Jahre	28	34	1	0	63	3,13
10 - 17 Jahre	65	56	4	6	131	6,51
18 - 24 Jahre	63	62	5	5	135	6,71
25 - 29 Jahre	46	42	5	4	97	4,82
30 - 49 Jahre	233	216	18	21	488	24,24
50 - 64 Jahre	244	269	11	13	537	26,68
65 - 79 Jahre	157	172	5	3	337	16,74
80 Jahre und älter	42	61	0	2	105	5,22
Gesamt	940	966	51	56	2013	

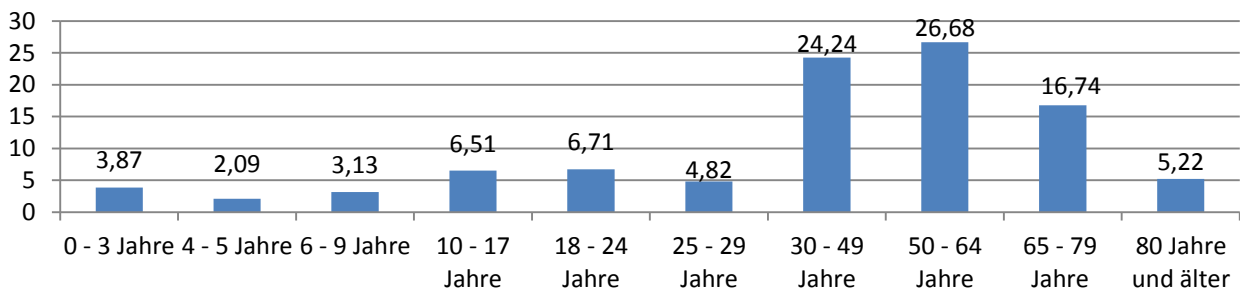

Bergrath

Alter (Nur Hauptwohnsitze)	Deutsche		Ausländer		Gesamt- Einwohner	% - Anteil
	männlich	weiblich	männlich	weiblich		
0 - 3 Jahre	95	92	10	8	205	3,77
4 - 5 Jahre	45	34	6	6	91	1,68
6 - 9 Jahre	89	75	12	8	184	3,39
10 - 17 Jahre	183	189	26	14	412	7,59
18 - 24 Jahre	192	146	31	27	396	7,29
25 - 29 Jahre	137	119	32	24	312	5,74
30 - 49 Jahre	530	566	162	125	1383	25,46
50 - 64 Jahre	563	651	40	44	1298	23,90
65 - 79 Jahre	389	429	25	22	865	15,93
80 Jahre und älter	101	172	8	4	285	5,25
Gesamt	2324	2473	352	282	5431	

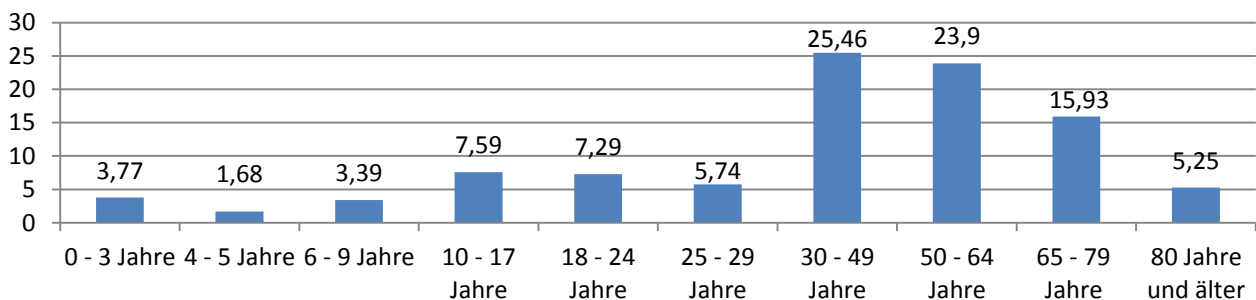

Hastenrath

Alter (Nur Hauptwohnsitze)	Deutsche		Ausländer		Gesamt- Einwohner	% - Anteil
	männlich	weiblich	männlich	weiblich		
0 - 3 Jahre	30	37	0	0	67	3,29
4 - 5 Jahre	15	14	1	0	30	1,47
6 - 9 Jahre	31	36	1	0	68	3,34
10 - 17 Jahre	89	91	1	3	184	9,04
18 - 24 Jahre	65	64	2	2	133	6,53
25 - 29 Jahre	42	41	4	2	89	4,37
30 - 49 Jahre	199	224	15	19	457	22,45
50 - 64 Jahre	263	271	10	10	554	27,21
65 - 79 Jahre	162	165	4	4	335	16,45
80 Jahre und älter	48	70	1	0	119	5,84
Gesamt	944	1013	39	40	2036	

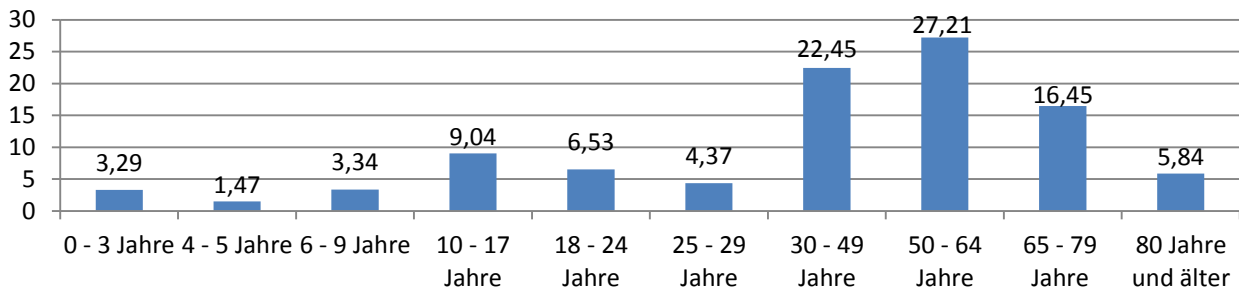

Stich

Alter (Nur Hauptwohnsitze)	Deutsche		Ausländer		Gesamt- Einwohner	% - Anteil
	männlich	weiblich	männlich	weiblich		
0 - 3 Jahre	60	76	4	5	145	4,67
4 - 5 Jahre	27	23	6	4	60	1,93
6 - 9 Jahre	48	55	8	3	114	3,67
10 - 17 Jahre	121	122	12	12	267	8,60
18 - 24 Jahre	97	91	14	17	219	7,06
25 - 29 Jahre	56	63	8	11	138	4,45
30 - 49 Jahre	312	340	47	59	758	24,43
50 - 64 Jahre	326	319	22	19	686	22,11
65 - 79 Jahre	198	257	7	6	468	15,08
80 Jahre und älter	99	145	4	0	248	7,99
Gesamt	1344	1491	132	136	3103	

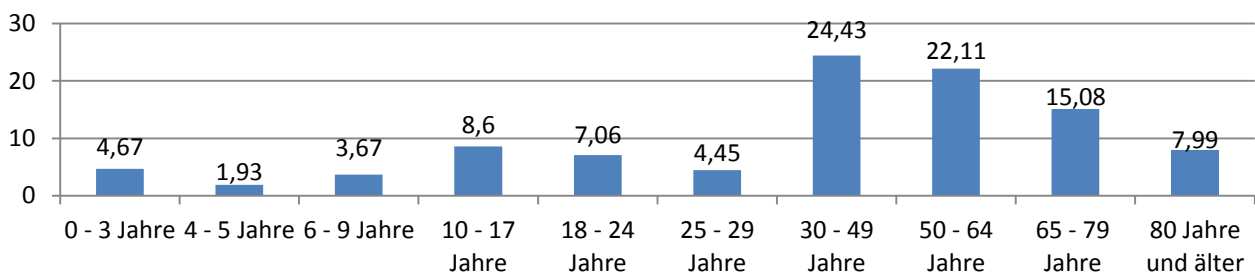

Pumpe-Aue

Alter (Nur Hauptwohnsitze)	Deutsche		Ausländer		Gesamt- Einwohner	% - Anteil
	männlich	weiblich	männlich	weiblich		
0 - 3 Jahre	27	36	7	1	71	2,68
4 - 5 Jahre	21	20	1	3	45	1,70
6 - 9 Jahre	49	38	3	2	92	3,48
10 - 17 Jahre	91	66	4	2	163	6,16
18 - 24 Jahre	112	79	19	6	216	8,17
25 - 29 Jahre	82	56	7	10	155	5,86
30 - 49 Jahre	282	265	60	34	641	24,23
50 - 64 Jahre	341	364	32	15	752	28,43
65 - 79 Jahre	187	179	7	11	384	14,52
80 Jahre und älter	50	71	3	2	126	4,76
Gesamt	1242	1174	143	86	2645	

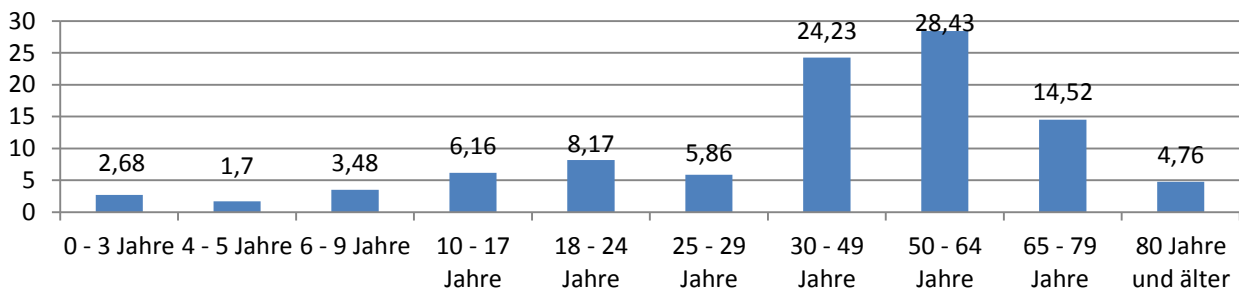

Quelle: Abteilung Zentrale Dienste und Ratsbüro

Ausstellung von Pässen und Ausweisen

	2017	2018
Einzelpässe	1.700	1.798
vorläufige Reisepässe	49	39
Personalausweise	5.072	5.692
vorläufige Personalausweise	759	769
Kinderreisepässe	633	677

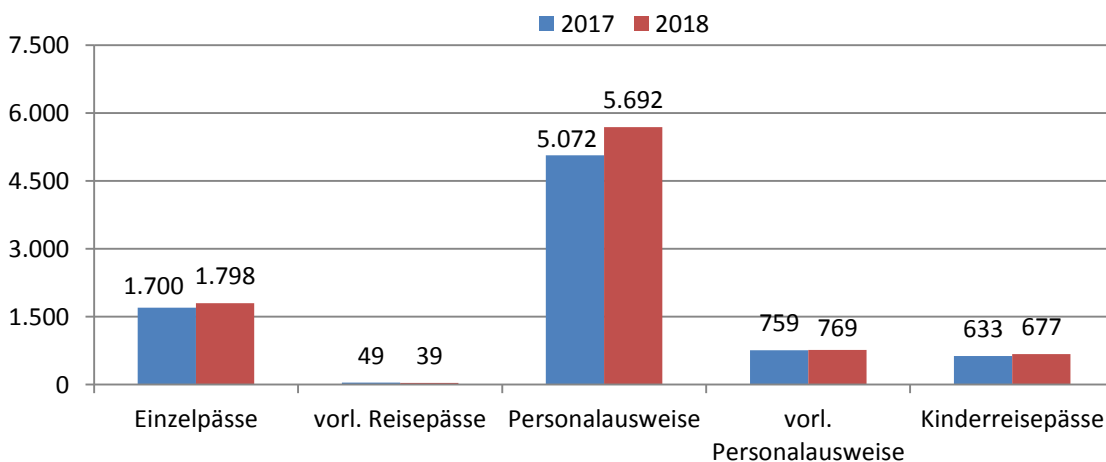

An-, Ab- und Ummeldungen

	2017	2018
Anmeldungen	3.554	3.110
Abmeldungen	3.557	2.825
Ummeldungen	3.163	3.505

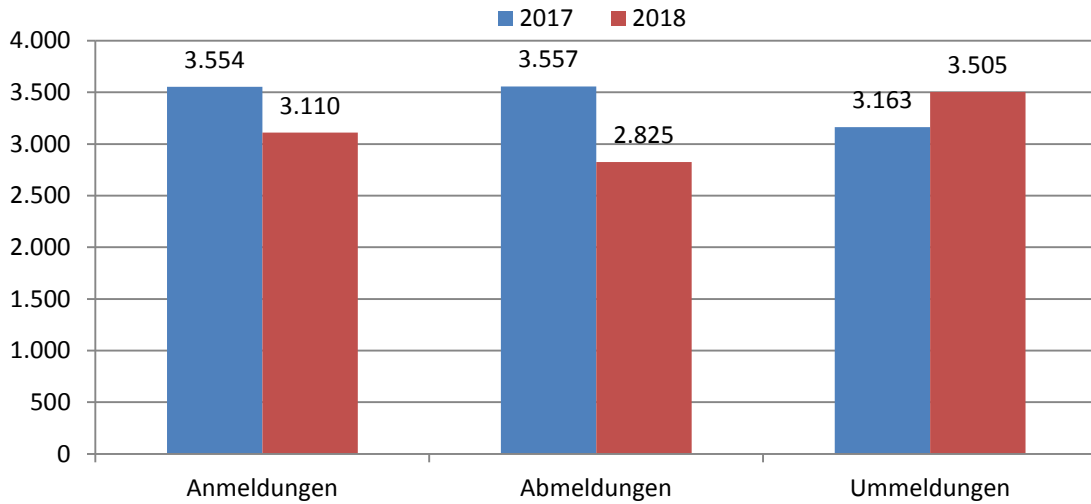

Geburten und Sterbefälle

	2010	2011	2012	2013	2014	2015	2016	2017	2018
Geburten	447	429	468	486	535	522	587	560	521
Sterbefälle	656	690	695	712	739	712	685	692	716

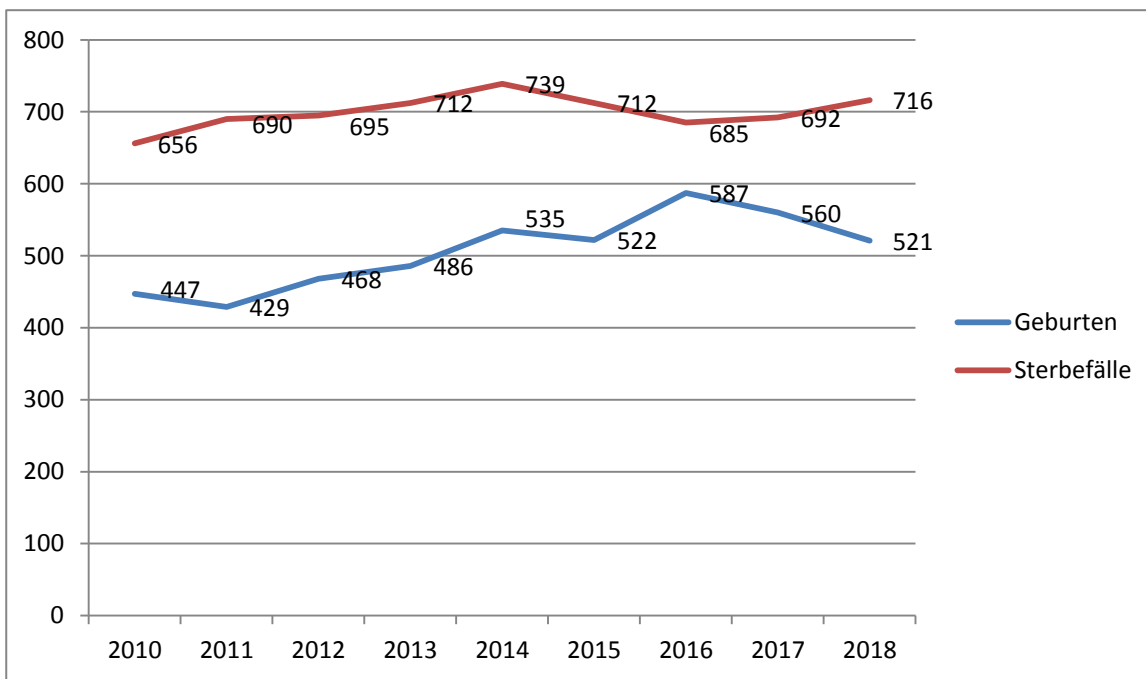



Beantragte Führungszeugnisse

	2017	2018
Anträge auf Ausstellung von gebührenpflichtigen Führungszeugnissen	3.119	2.702

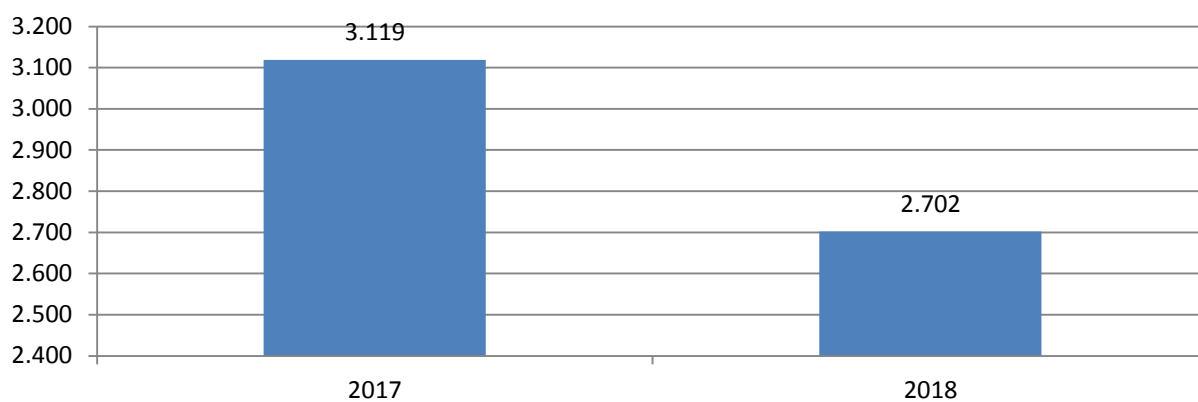

Einbürgerungsanträge

	2017	2018
Einbürgerungsanträge	62	51

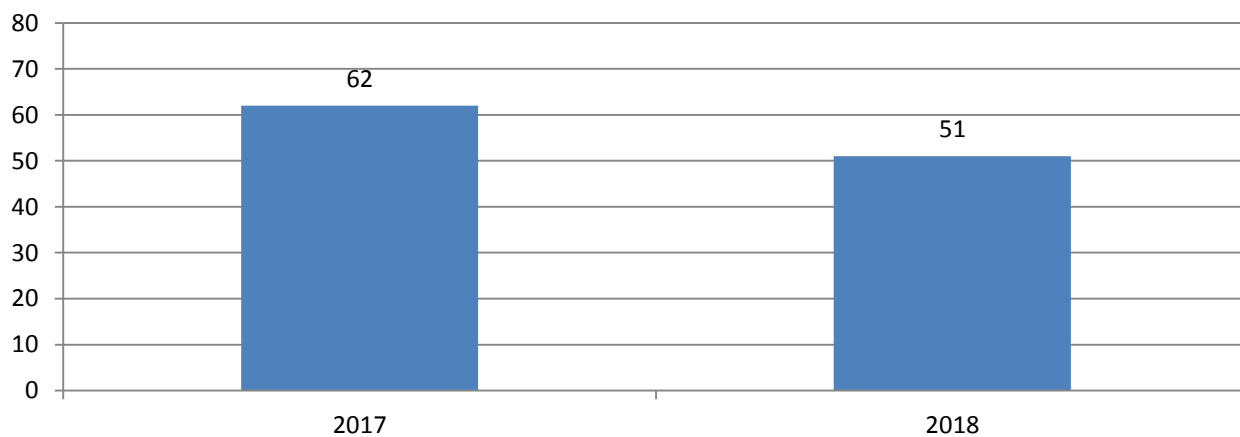

Quelle: Stadt Eschweiler, Abteilung für Verkehr, Notfallplanung und Bürgerservice

PERSONENSTANDSWESEN

Auswertung aus dem Geburtenbuch

	2017	2018
Erstbeurkundungen	2 ^{*)}	3
Art der Geburt		
lebend	2	3
tot	0	0
davon männlich	1	1
davon weiblich	1	2

^{*)} Die Geburtenstation im Eschweiler Krankenhaus ist zum 01.10.2016 geschlossen worden.

Erstbeurkundungen

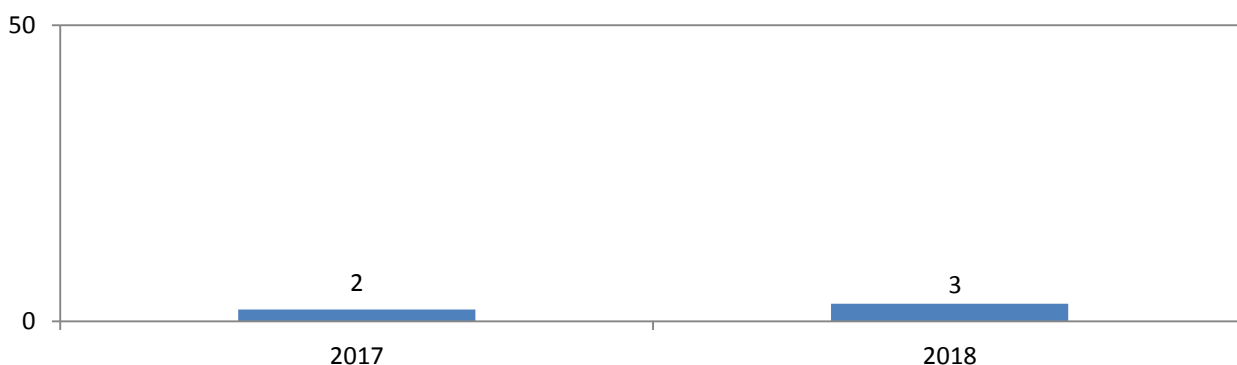

Sonstige Beurkundungen

	2017	2018
Vaterschaftsanerkennungen	35	35
Mutterschaftsanerkennungen	0	1
Namensänderung des Kindes	74	141
Adoptionen	5	22
Auflösung der Ehe	317	394
Nachträgliche Namensänderungen		
- Wiederannahme nach Eheauflösung	26	42
Neusortierung von Vornamen (möglich seit 01.11.2018)		4

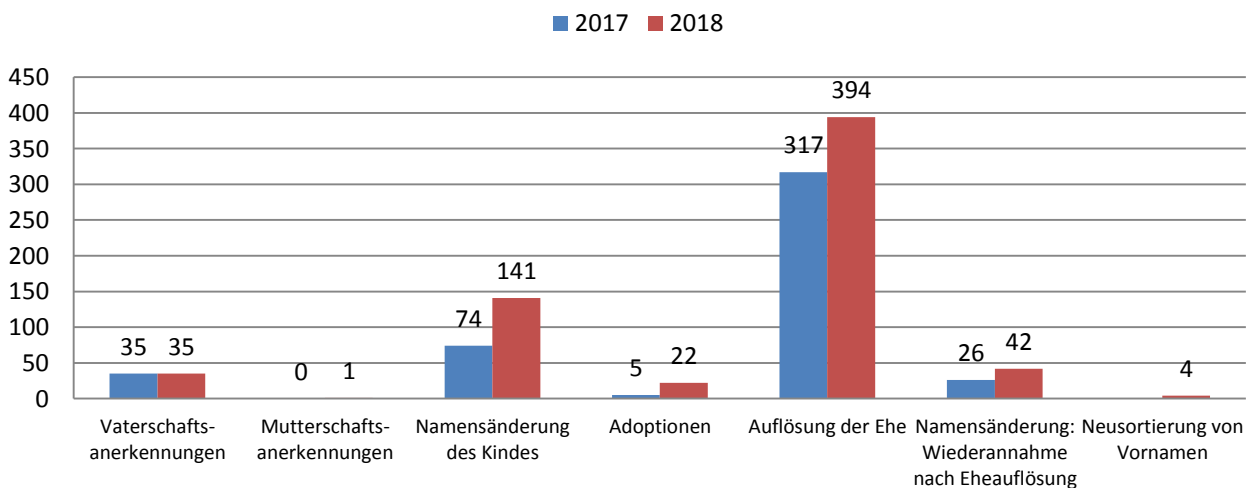

Auswertungen aus dem Sterbebuch

	2017	2018
Erstbeurkundungen	773	818
davon männlich	374	442
davon weiblich	399	376

Erstbeurkundungen

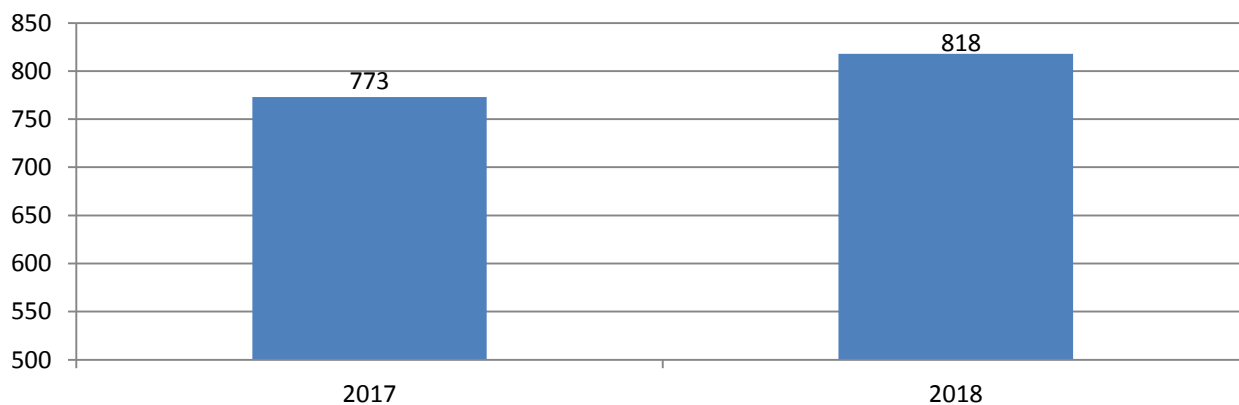

Auswertungen aus dem Lebenspartnerschaftsbuch

	2017	2018
Anmeldungen*	3	0
davon ausgehend	1	0
Begründung der Lebenspartnerschaft	2	0
Familienstand		
ledig	0	0
ein Lebenspartner oder beide nicht ledig	2	0
Staatsangehörigkeit		
beide deutsch	2	0
Namensführung		
Lebenspartnerschaftsname	1	0
Hinzufügung	0	0
getrennte Namensführung	1	0

* Gleichgeschlechtliche Ehen sind seit dem 01.10.2017 möglich und werden seitdem im Heiratsbuch geführt.

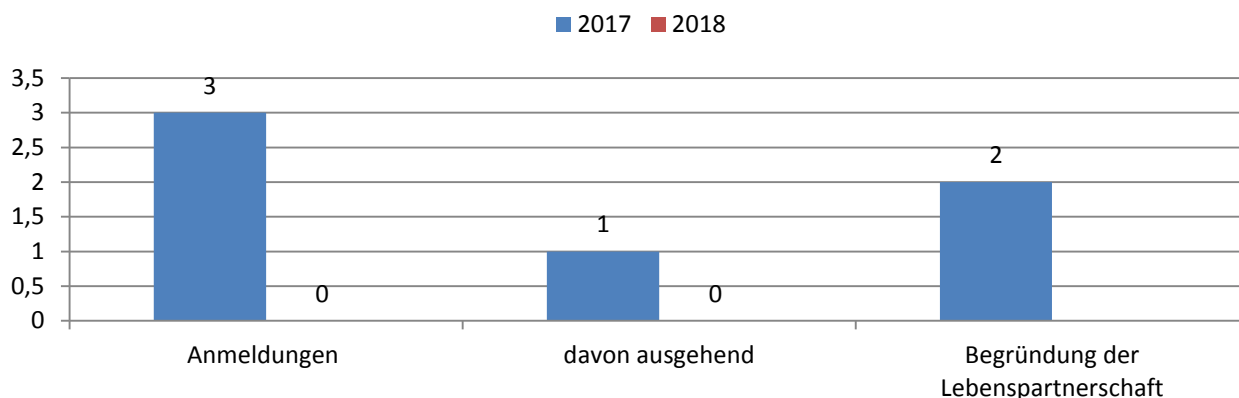

Auswertungen aus dem Heiratsbuch

	2017	2018
Eheschließungen	252	236
ohne Auslandsbeteiligung	214	203
ein Ehegatte nicht deutsch	31	24
nur Auslandsbeteiligung	7	9
Anzahl beide Ehegatten männlich	4	4
Anzahl beide Ehegatten weiblich	4	4
Anmeldungen der Eheschließung	291	294
Namensführung		
Ehename	233	211
getrennt	19	25
Name des Mannes ist Ehename/Ehegatte 1	209	188
Name der Frau ist Ehename/Ehegatte 2	13	24
Hinzufügung (Doppelname)	28	25
Anzahl der Samstagstrauungen	46	56
Anzahl der Sonntagstrauungen	0	0
Familienstand		
beide ledig	184	181
ein Verlobter oder beide nicht ledig	107	113
Ehefähigkeitszeugnisse	8	11

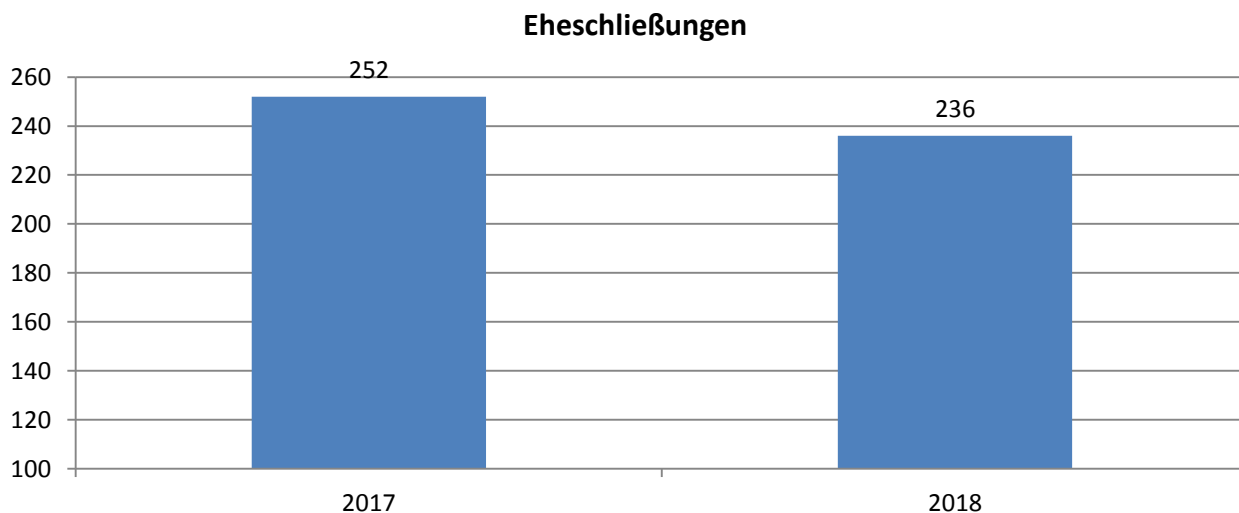

Quelle: Stadt Eschweiler, Abteilung für Allgemeine Ordnung und Standesamtswesen

TEIL II

WAHLEN UND STADTRAT

Stadt Eschweiler – Gesamtergebnis – Sitzverteilung
Ratswahl am 25.05.2014

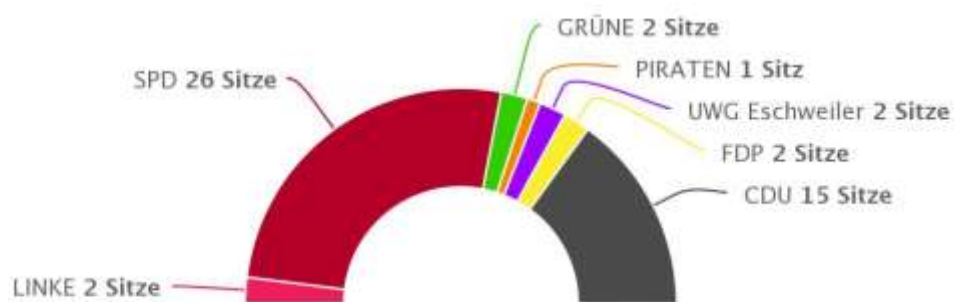

Stadt Eschweiler – Gesamtergebnis

Wahl zum Deutschen Bundestag 24.09.2017 – Zweitstimmen

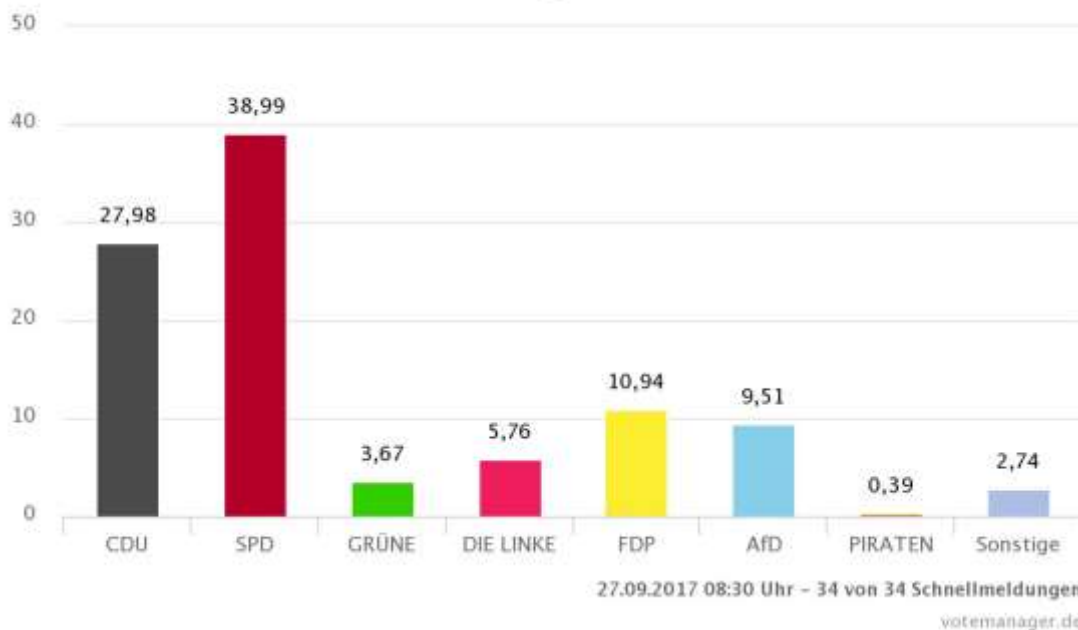

ZUSAMMENSETZUNG DES RATES UND SEINER AUSSCHÜSSE

Der Rat der Stadt Eschweiler Wahlperiode 2009 - 2014

■ SPD ■ CDU ■ FDP ■ GRÜNE ■ UWG ■ LINKE ■ FPU (ab 30.01.2013)

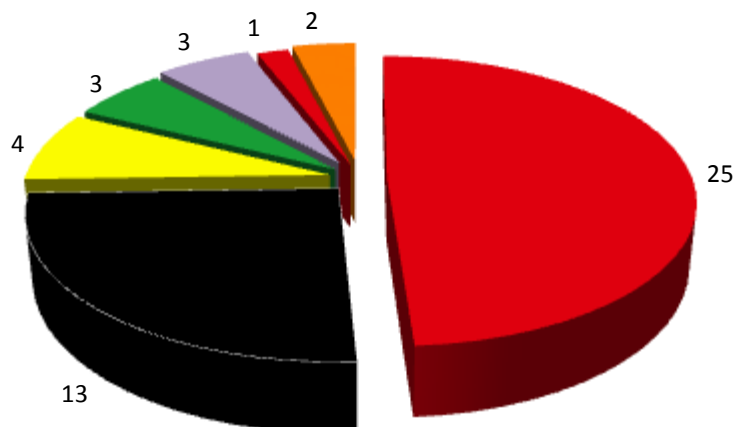

Funktion	Name	Fraktion
Bürgermeister	Rudi Bertram	SPD
1. stellv. Bürgermeisterin	Helen Weidenhaupt	SPD
2. stellv. Bürgermeister	Manfred Groß	CDU
Fraktionsvorsitzender	Leonhard Gehlen	SPD
Fraktionsvorsitzender	Bernd Schmitz	CDU
Fraktionsvorsitzender	Erich Spies	UWG
Fraktionsvorsitzender	Franz-Dieter Pieta	GRÜNE
Fraktionsvorsitzender	Ulrich Göbbels	FDP
Fraktionsvorsitzender	Rudi E. Lennartz	FPU

Ausschüsse, Arbeitsgruppen, Beiräte	Vorsitzender	Anzahl der Mitglieder
Haupt- und Finanzausschuss	Bürgermeister Rudi Bertram	17
Rechnungsprüfungsausschuss	Ratsmitglied Peter Gartzen	8
Planungs-, Umwelt- und Bauausschuss	Ratsmitglied Peter Kendziora	22*
Kulturausschuss	Ratsmitglied Manfred Groß	17*
Schulausschuss	Ratsmitglied Wilfried Maus	25*
Jugendhilfeausschuss	Ratsmitglied Monika Medic	24*
Umlegungsausschuss	Städterechtsdirektor Springob	5*
Wahlprüfungsausschuss	Ratsmitglied Ute Casel	8
Sozial- und Seniorenausschuss	Ratsmitglied Stephan Löhmann	20*
Wahlausschuss	Bürgermeister Rudi Bertram	7
Anregungs- und Beschwerdeausschuss	Ratsmitglied Jakob Bündgen	8*
Sportausschuss	Ratsmitglied Ottmar Krauthausen	16*
AG Ortsbesichtigung	Ratsmitglied Peter Kendziora	7
AG Kinderspielplätze	Ratsmitglied Monika Medic	9*
Behindertenbeirat	Ratsmitglied Martin Scholz	14*
Integrationsrat	Ilker Zaman	18

*) Diesen Ausschüssen, Arbeitsgruppen pp. gehören neben den gewählten Ratsmitgliedern auch sachkundige Bürger, sachkundige Einwohner, beratende und sonstige stimmberechtigte Mitglieder an. Sie sind in den o.g. Mitgliederzahlen enthalten

Der Rat der Stadt Eschweiler Wahlperiode 2014 - 2020

■ SPD
 ■ CDU
 ■ FDP
 ■ GRÜNE
 ■ UWG
 ■ LINKE & Piratenpartei

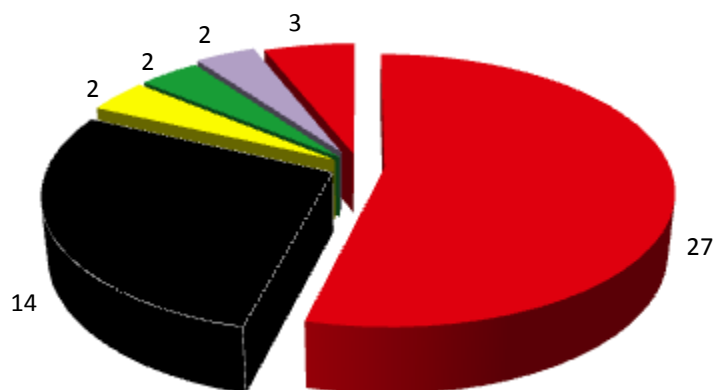

⁷⁾ Am 04.09.2017 haben sich die Fraktion DIE LINKE und der Einzelvertreter der Piratenpartei zur Fraktion DIE LINKE & Piratenpartei zusammengeschlossen.

Funktion	Name	Fraktion
Bürgermeister	Rudi Bertram	SPD
1. stellv. Bürgermeisterin	Helen Weidenhaupt	SPD
2. stellv. Bürgermeister	Wilfried Berndt	CDU
Fraktionsvorsitzende	Nadine Leonhardt	SPD
Fraktionsvorsitzender	Wilhelm Bündgens	CDU
Fraktionsvorsitzender	Erich Spies	UWG
Fraktionsvorsitzender	Dietmar Widell	GRÜNE
Fraktionsvorsitzender	Ulrich Göbbels	FDP
Fraktionsvorsitzender	Albert Borchardt	LINKE & Piratenpartei

Ausschüsse, Arbeitsgruppen, Beiräte	Vorsitzender	Anzahl der Mitglieder
Haupt- und Finanzausschuss	Bürgermeister Rudi Bertram	17
Rechnungsprüfungsausschuss	Ratsmitglied Wolfgang Peters	9
Planungs-, Umwelt- und Bauausschuss	Ratsmitglied Peter Kendziora	20*
Kulturausschuss	Ratsmitglied Helen Weidenhaupt	17*
Schulausschuss	Ratsmitglied Dietmar Schultheis	27*
Jugendhilfeausschuss	Ratsmitglied Monika Medic	29*
Wahlprüfungsausschuss	Ratsmitglied Wilhelm Bündgens	9
Sozial- und Seniorenausschuss	Ratsmitglied Maria Mund	21*
Wahlausschuss	Bürgermeister Rudi Bertram	7
Anregungs- und Beschwerdeausschuss	Ratsmitglied Edeltraud Lindner	9*
Sportausschuss	Ratsmitglied Oliver Liebchen	17*
AG Ortsbesichtigung	Ratsmitglied Peter Kendziora	9*
AG Kinderspielplätze	Ratsmitglied Monika Medic	10*
AG Strukturwandel	Bürgermeister Rudi Bertram	9
Behindertenbeirat	Ratsmitglied Norbert Buhl	15*
Integrationsrat	Nora Hamidi	18*

*) Diesen Ausschüssen, Arbeitsgruppen pp. gehören neben den gewählten Ratsmitgliedern auch sachkundige Bürger, sachkundige Einwohner, beratende und sonstige stimmberechtigte Mitglieder an. Sie sind in den o.g. Mitgliederzahlen enthalten

ANZAHL DER SITZUNGEN DES RATES UND SEINER AUSSCHÜSSE

Gremium	2017	2018
Arbeitsgruppe Kinderspielplätze u. Jugendtreffpunkte	4	3
Arbeitsgruppe Ortsbesichtigungen	3	4
Arbeitsgruppe Strukturwandel	2	1
Anregungs- und Beschwerdeausschuss	0	0
Integrationsrat	4	3
Behindertenbeirat	1	2
Haupt- und Finanzausschuss	5	4
Jugendhilfeausschuss	4	4
Kulturausschuss	2	2
Planungs-, Umwelt- und Bauausschuss	6	5
Rechnungsprüfungsausschuss	4	2
Schulausschuss	2	3
Sozial- und Seniorenausschuss	4	4
Sportausschuss	2	4
Stadtrat	5	7
Wahlausschuss	0	1
Wahlprüfungsausschuss	0	0

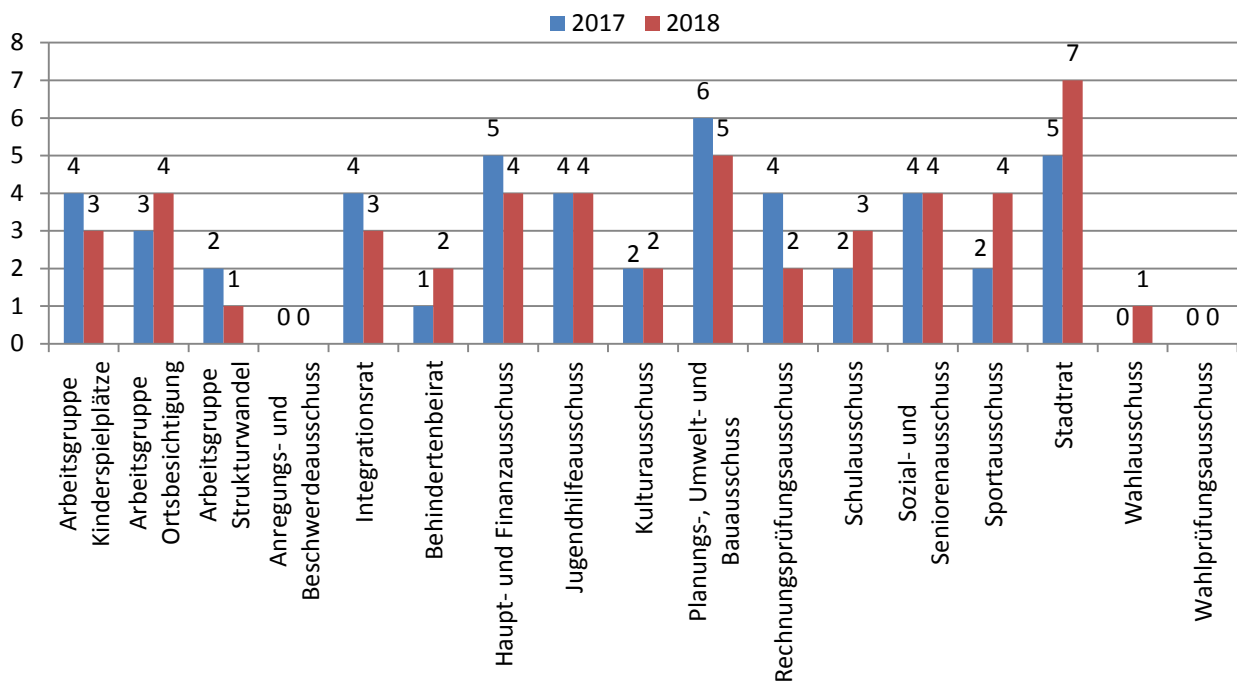

Insgesamt arbeiten in den politischen Gremien der Stadt Eschweiler ehrenamtlich (einschl. benannter Stellvertreter):

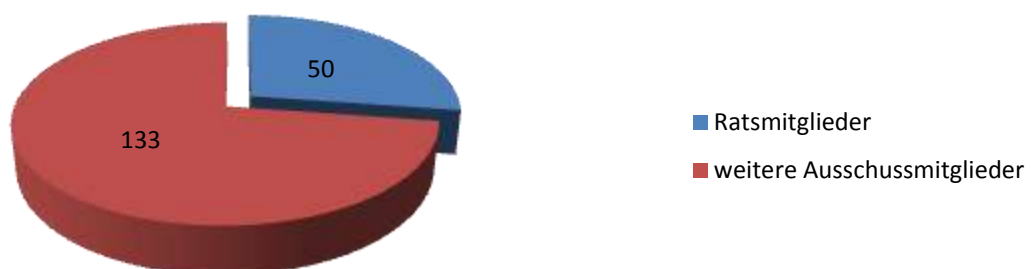

KOMMUNALWAHL STADTRAT

Wahlgegenüberstellung Kommunalwahl Stadtrat 2009/2014

Stadtrat 2009			Stadtrat 2014		
Wahlberechtigte	44.499		Wahlberechtigte	45.200	
Wähler	23.998		Wähler	22.579	
Wahlbeteiligung in %	53,93		Wahlbeteiligung in %	49,95	
gültige Stimmen	22.991		gültige Stimmen	22.114	

Partei	Stimmen	% - Anteil	Partei	Stimmen	% - Anteil
SPD	11.448	49,79	SPD	11.347	51,31
CDU	6.342	27,58	CDU	6.873	31,08
UWG	1.596	6,94	GRÜNE	1.064	4,81
GRÜNE	1.275	5,55	LINKE	889	4,02
FDP	1.648	7,17	UWG	868	3,93
LINKE	682	2,97	FDP	801	3,62
			PIRATEN	272	1,22
	22.991			22.114	

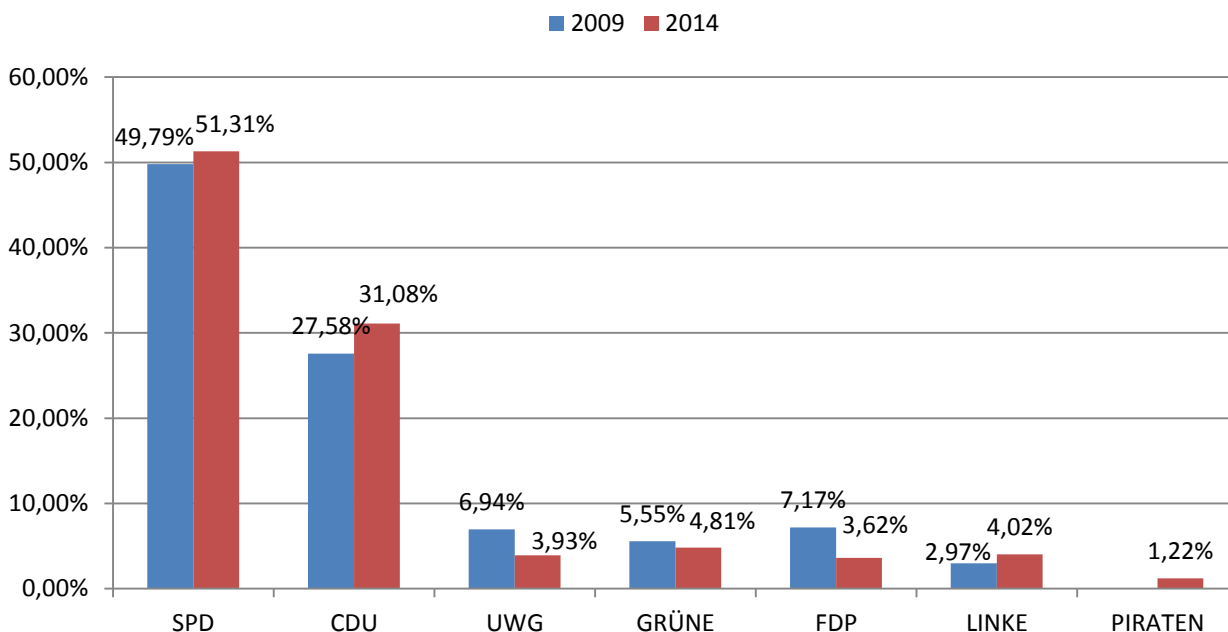

Sitzverteilung Kommunalwahl Stadtrat am 25.05.2014

	Anzahl
Wahlberechtigte	45.200
Wählerinnen und Wähler	22.579
gültige Stimmen	22.114
zu vergebende Sitze im Stadtrat	50

Partei	Stimmen	Sitze
SPD	11.347	26
CDU	6.873	15
UWG	868	2
GRÜNE	1.064	2
FDP	801	2
LINKE	889	2
PIRATEN	272	1
Gesamt	22.114	50

Anzahl Stimmen

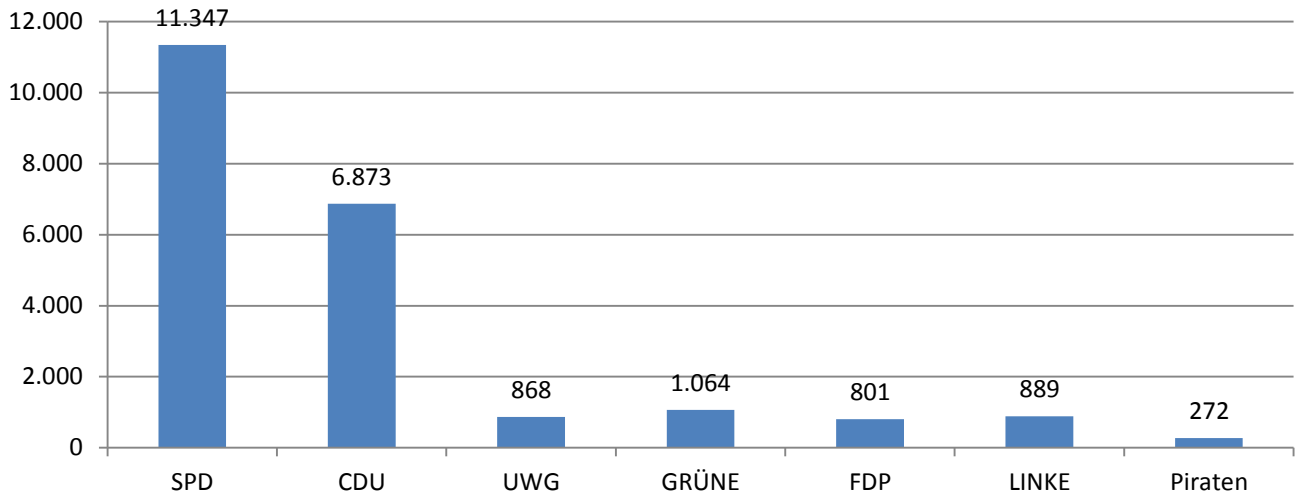

Anzahl Sitze

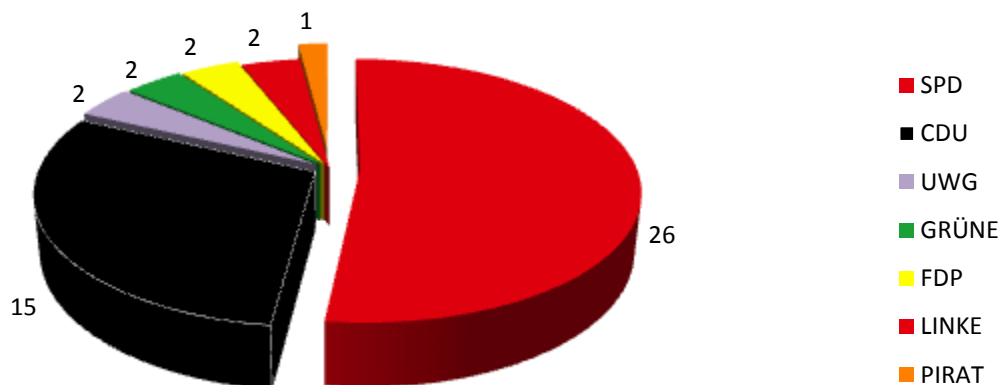

BÜRGERMEISTERWAHL 25.05.2014

	Anzahl
Wahlberechtigte	45.200
Wähler	22.595
Wahlbeteiligung in %	49,99
gültige Stimmen	22.254

Kandidaten	Partei	Stimmen	%-Anteil
Bertram, Rudi	SPD	15.294	68,72
Berndt, Wilfried	CDU	5.109	22,96
Pieta, Franz-Dieter	GRÜNE	708	3,18
Borchardt, Albert	LINKE	695	3,12
Braune, Christian	FDP	448	2,01
Gesamt		22.254	

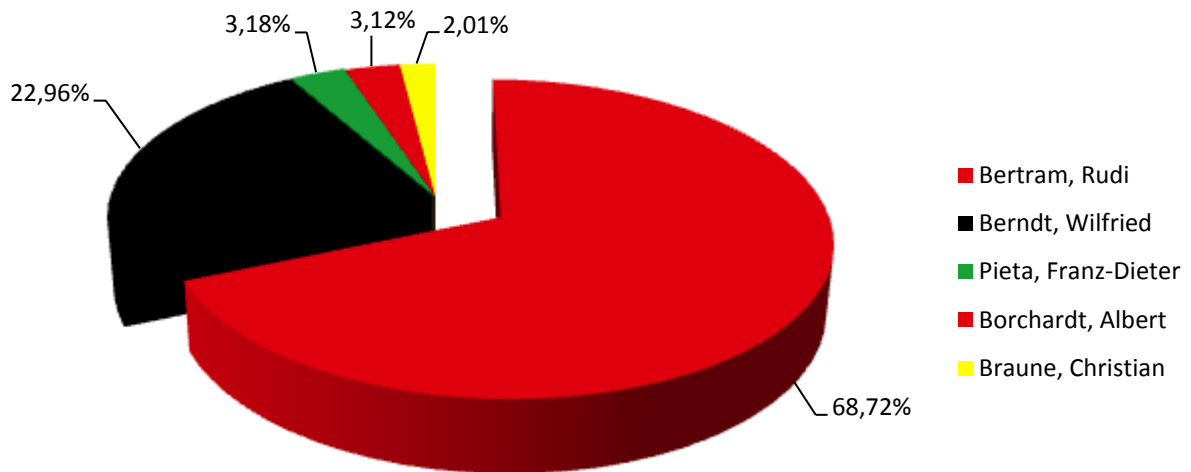

Anzahl Stimmen

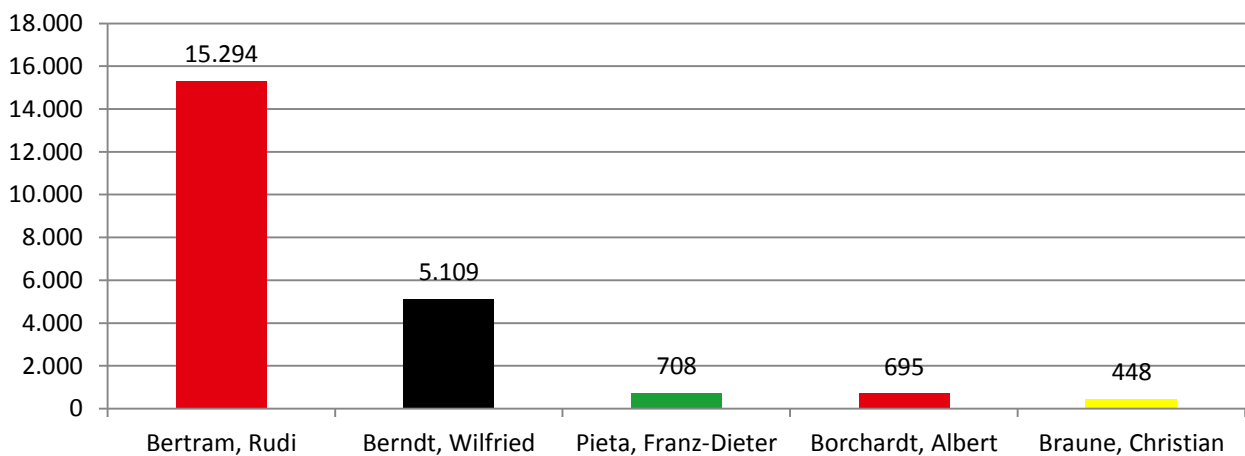

KOMMUNALWAHL STÄDTEREGIONSTAG 25.05.2014

Wahlgegenüberstellung Stadtgebiet Eschweiler

StädteRegionstag 2009		StädteRegionstag 2014	
Wahlberechtigte	44.530	Wahlberechtigte	45.233
Wähler	24.007	Wähler	22.573
Wahlbeteiligung in %	53,91	Wahlbeteiligung in %	49,90
gültige Stimmen	23.230	gültige Stimmen	22.129

Partei	Stimmen	%-Anteil	Partei	Stimmen	%-Anteil
CDU	6.896	29,69	CDU	7.530	34,03
SPD	10.329	44,46	SPD	10.134	45,80
GRÜNE	1.509	6,50	GRÜNE	1.293	5,84
FDP	2.004	8,63	FDP	728	3,29
REP	285	1,23	REP	218	1,00
UWG	1.270	5,47	UWG	567	2,56
LINKE	937	4,03	LINKE	865	3,91
			AfD	273	1,23
			UFW	65	0,29
			Piraten	456	2,06
			22.129		

■ 2009 ■ 2014

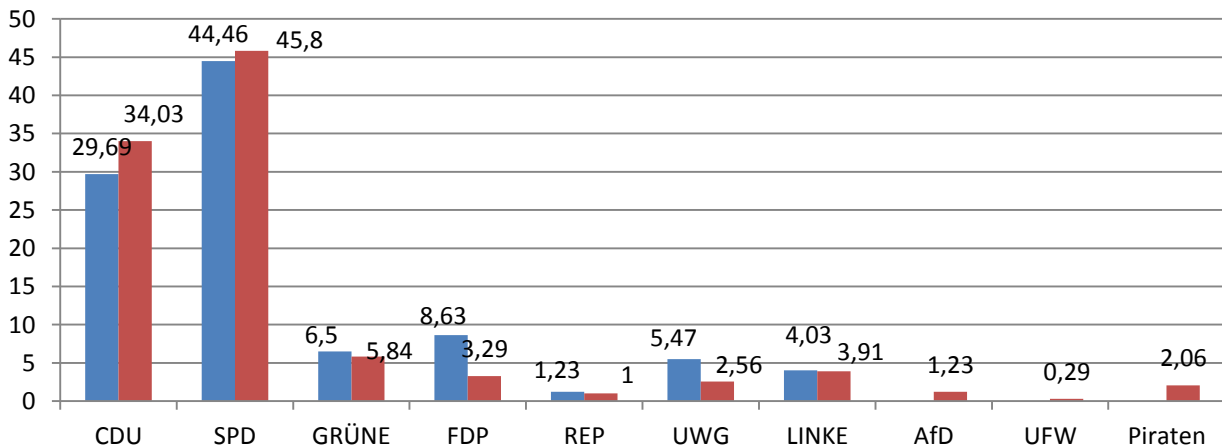

Gesamtergebnis StädteRegion Aachen

Partei	Stimmen	%-Anteil		
CDU	85.316	38,02	Wahlberechtigte:	438.884
SPD	71.387	31,82	Wähler:	228.518
GRÜNE	29.813	13,29	Wahlbeteiligung in %:	52,07
FDP	10.155	4,53	Ungültige Stimmen:	4.146
Die Linke	12.141	5,41	Gültige Stimmen:	224.372
REP	2.271	1,01		
AfD	1.756	0,78		
UFW	2.569	1,14		
PIRATEN	6.977	3,11		
UWG	1.987	0,89		

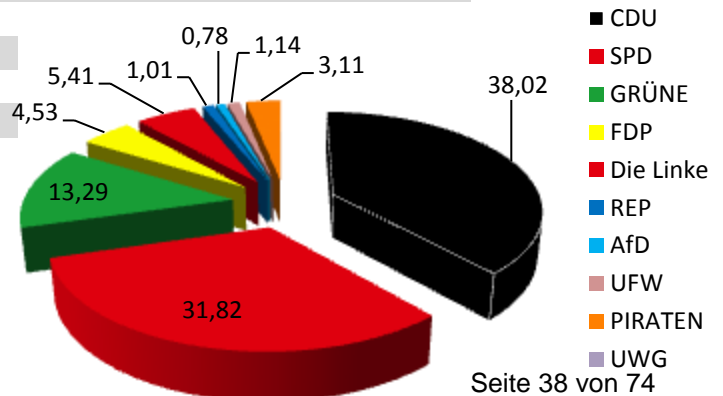

KOMMUNALWAHL STÄDTEREGIONS RAT 04.11.2018

Wahlgegenüberstellung (bezogen auf das Stadtgebiet Eschweiler)

	2014	Stichwahl 15.06.2014	2018	Stichwahl 18.11.2018
Wahlberechtigte	45.233	45.198	45.381	45.276
Wähler	22.562	10.378	14.833	11.457
Wahlbeteiligung in %	49,88	22,96	32,69	25,30
gültige Stimmen	22.116	10.301	14.672	11.338

Partei	2014		Stichwahl 15.06.2014	
	Stimmen	%Anteil	Stimmen	%Anteil
Kandidat CDU	8.134	36,05	4.533	44,00
Kandidat SPD	10.863	48,15	5.768	56,00
Kandidat GRÜNE	1.162	5,15		
Kandidat FDP	828	3,67		
Kandidat Linke	1.129	5,00		
	22.116		10.301	

Partei	2018		Stichwahl 18.11.2018	
	Stimmen	%Anteil	Stimmen	%Anteil
Kandidat CDU	5.551	37,83	5.611	49,49
Kandidat SPD	5.329	36,32	5.727	50,51
Kandidat GRÜNE	1.593	10,86		
Kandidat Linke	474	3,23		
Kandidat AfD	1.560	10,63		
Kandidat ÖDP	165	1,12		

■ 2014 ■ Stichwahl 2014 ■ 2018 ■ Stichwahl 2018

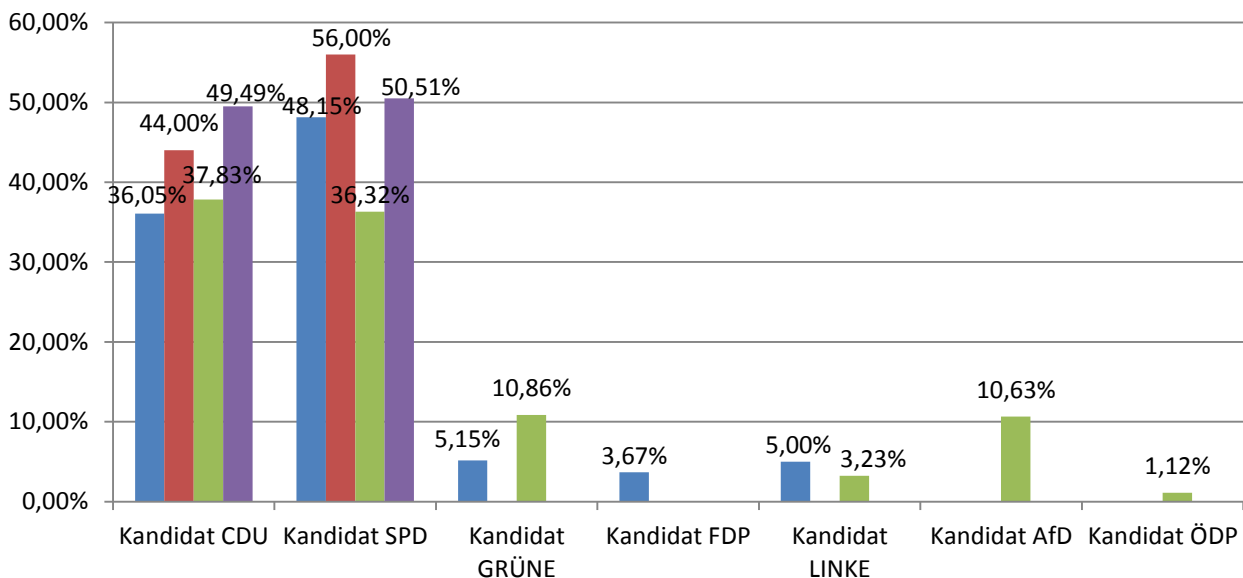

WAHLGEGENÜBERSTELLUNG WAHL ZUM INTEGRATIONS RAT

2010		2014	
Wahlberechtigte	3.491	Wahlberechtigte	5.593
Wähler	534	Wähler	873
Wahlbeteiligung in %	15,30	Wahlbeteiligung in %	15,61
gültige Stimmen	531	gültige Stimmen	842

Partei	Stimmen	%-Anteil	Partei	Stimmen	%-Anteil
Internationale sozialdemokr. Liste	373	70,24	Internationale sozialdemokr. Liste	405	48,10
Zukunft-Integration	158	29,76	Internationales Team	437	51,90

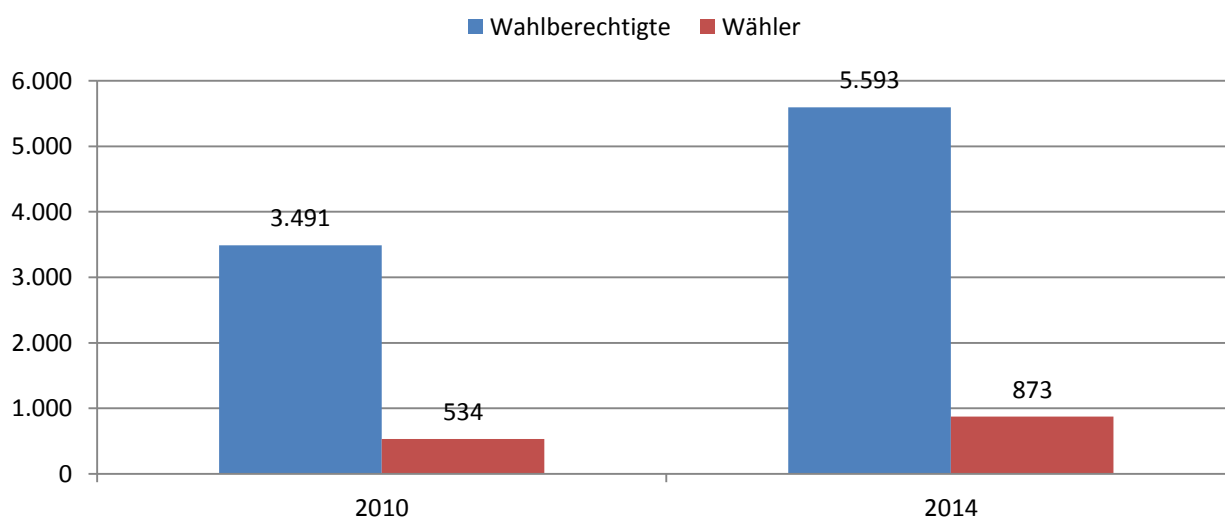
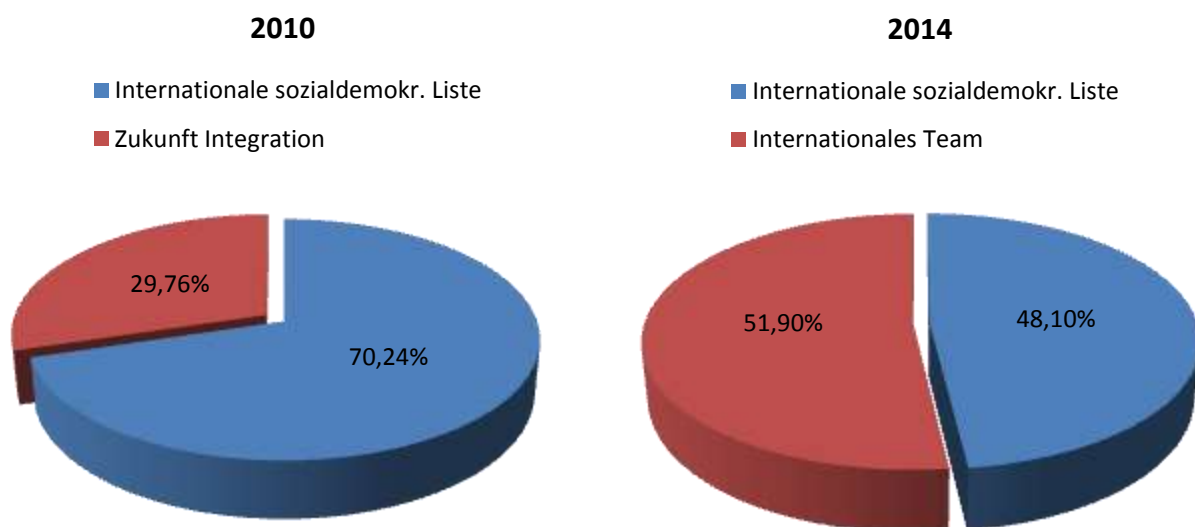

WAHLGEGENÜBERSTELLUNG LANDTAGSWAHL 2012 UND 2017

2012		2017	
Wahlberechtigte	42.113	Wahlberechtigte	41.875
Wählerinnen/Wähler	24.141	Wählerinnen/Wähler	26.920
Wahlbeteiligung	57,32 %	Wahlbeteiligung	64,29 %
gültige Stimmen	98,10 %	gültige Stimmen	98,62 %

	Erststimme		Zweitstimme		2012		2017	
	Stimmen	%	Stimmen	%	Stimmen	%	Stimmen	%
CDU	7.237	30,56	8.507	32,04	5.766	24,37	7.630	28,70
SPD	11.803	49,84	12.186	45,90	11.007	46,52	10.998	41,36
GRÜNE	1.042	4,40	789	2,97	1.605	6,78	884	3,32
FDP	670	2,83	1.964	7,40	1.531	6,47	2.965	11,15
DIE LINKE	625	2,64	1.004	3,78	601	2,54	967	3,64
Piraten	1.944	8,21	343	1,29	1.988	8,40	220	0,83
AfD	-	-	1.659	6,25	-	-	2.008	7,55
Sonstige	362	1,53	96	0,36	1.135	4,92	916	3,46

Erststimme

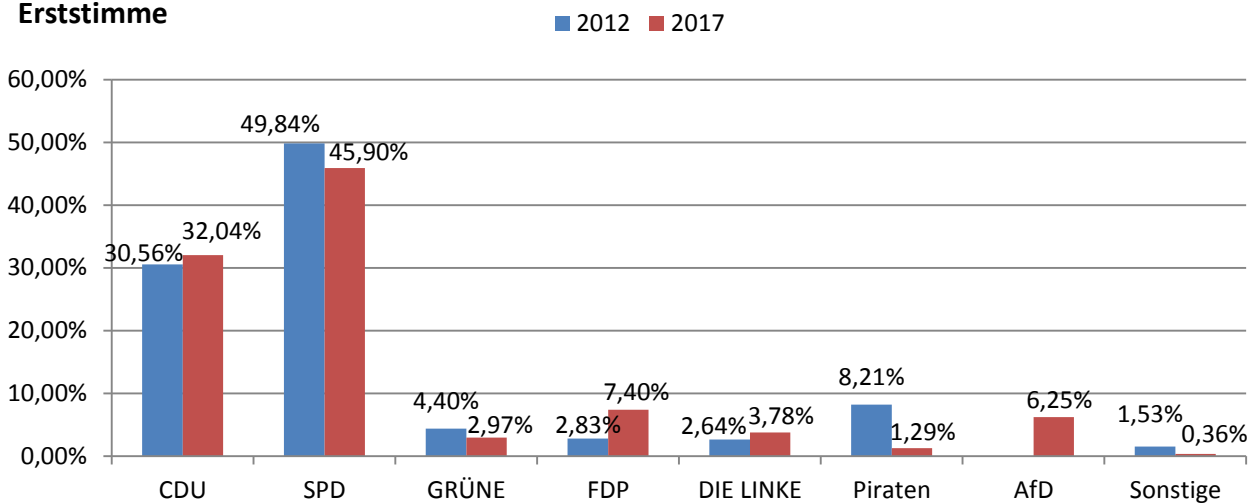

Zweitstimme

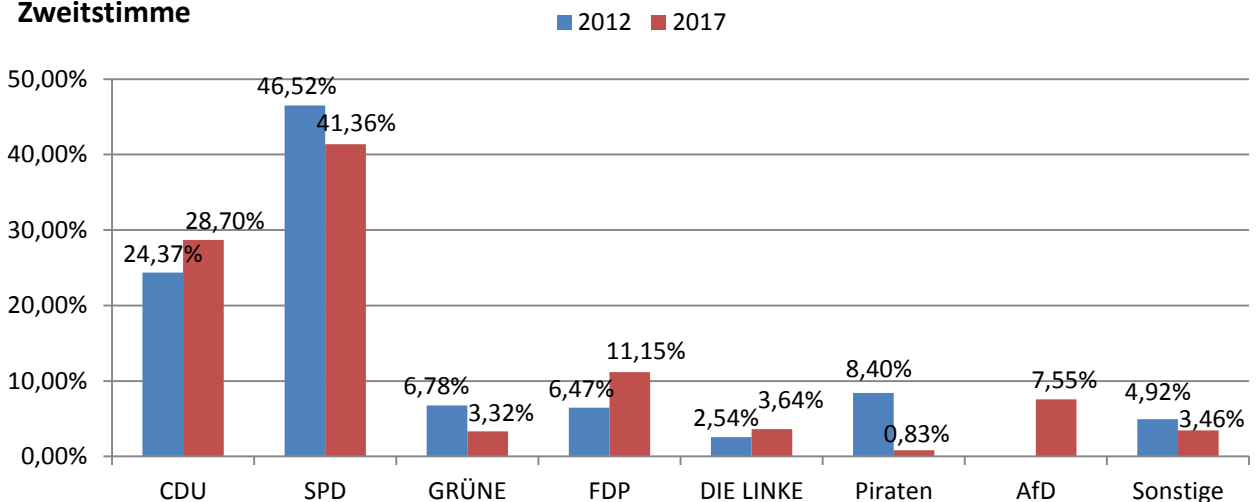

WAHLGEGENÜBERSTELLUNG BUNDESTAGSWAHL 2013 UND 2017

Erststimmen

Bundestagswahl 2013		Bundestagswahl 2017	
Wahlberechtigte	42.204	Wahlberechtigte	41.863
Wähler	29.384	Wähler	30.936
Wahlbeteiligung in %	69,62	Wahlbeteiligung in %	73,90
gültige Stimmen	28.829	gültige Stimmen	30.525

Partei	Stimmen	%-Anteil	Partei	Stimmen	%-Anteil
SPD	11.735	40,71	SPD	12.843	42,07
CDU	12.181	42,25	CDU	9.989	32,72
FDP	630	2,19	FDP	1.893	6,20
GRÜNE	1.107	3,84	GRÜNE	963	3,15
Die Linke	1.757	6,09	Die Linke	1.489	4,88
AfD	-	-	AfD	2.916	9,55
Sonstige	1.419	4,91	Sonstige	432	1,42

■ 2013 ■ 2017

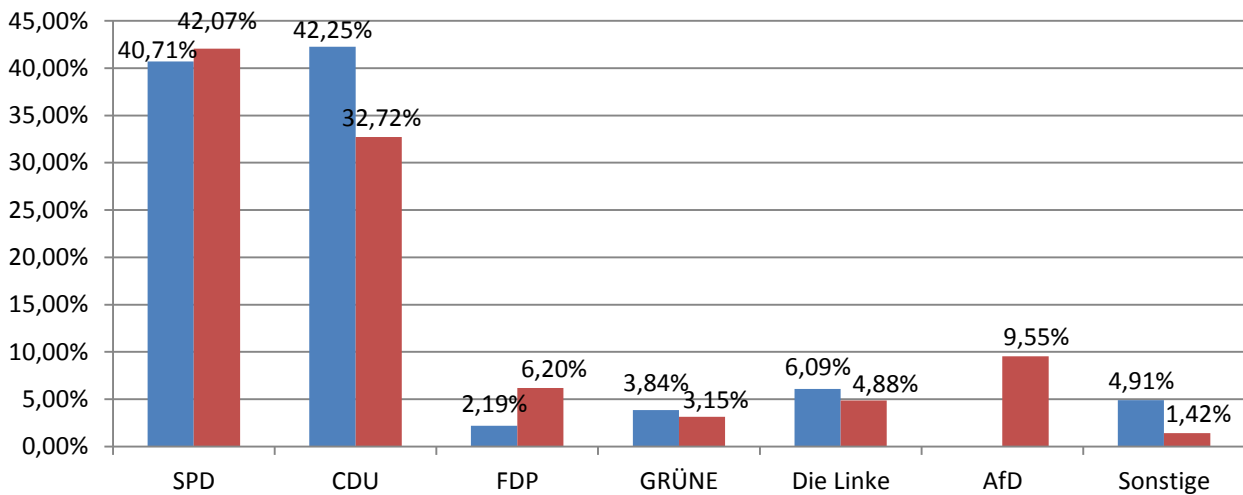

2013

2017

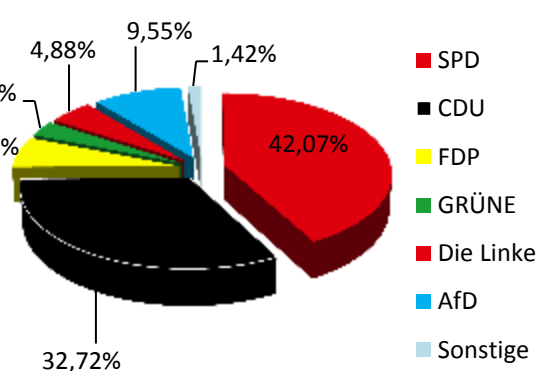
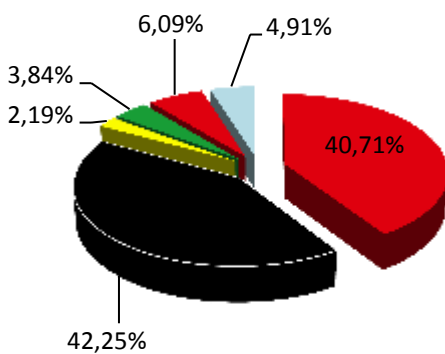

Zweitstimmen

Bundestagswahl 2013		Bundestagswahl 2017	
Wahlberechtigte	42.204	Wahlberechtigte	41.863
Wähler	29.384	Wähler	30.936
Wahlbeteiligung in %	69,62	Wahlbeteiligung in %	73,90
gültige Stimmen	28.944	gültige Stimmen	30.590

Partei	Stimmen	%-Anteil	Partei	Stimmen	%-Anteil
SPD	10.505	36,29	SPD	11.927	38,99
CDU	11.167	38,58	CDU	8.558	27,98
FDP	1.285	4,44	FDP	3.348	10,94
GRÜNE	1.358	4,69	GRÜNE	1.122	3,67
Die Linke	1.925	6,65	Die Linke	1.1763	5,76
AfD	-	-	AfD	2.910	9,51
Sonstige	2.335	8,07	Sonstige	962	3,13

■ 2013 ■ 2017

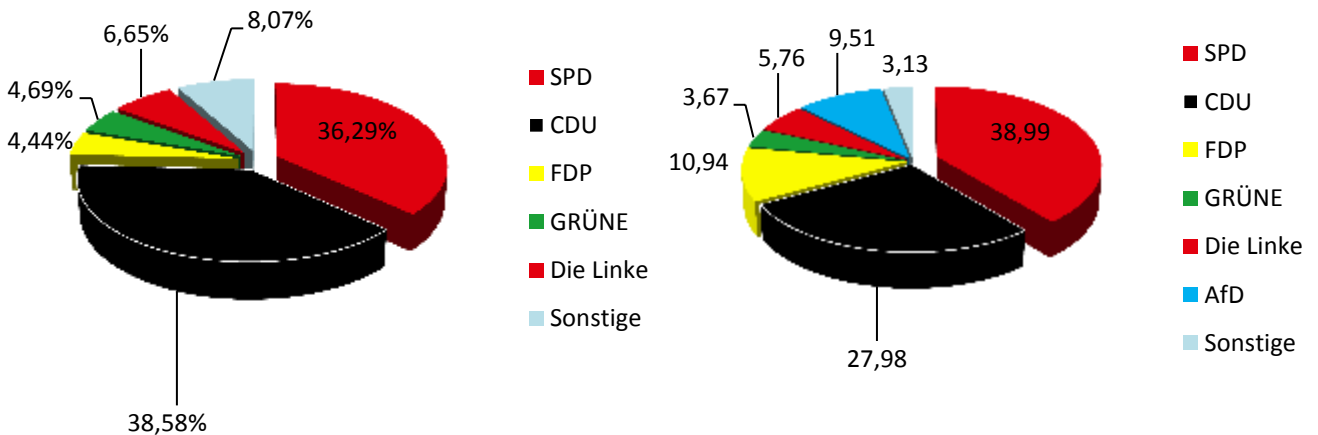
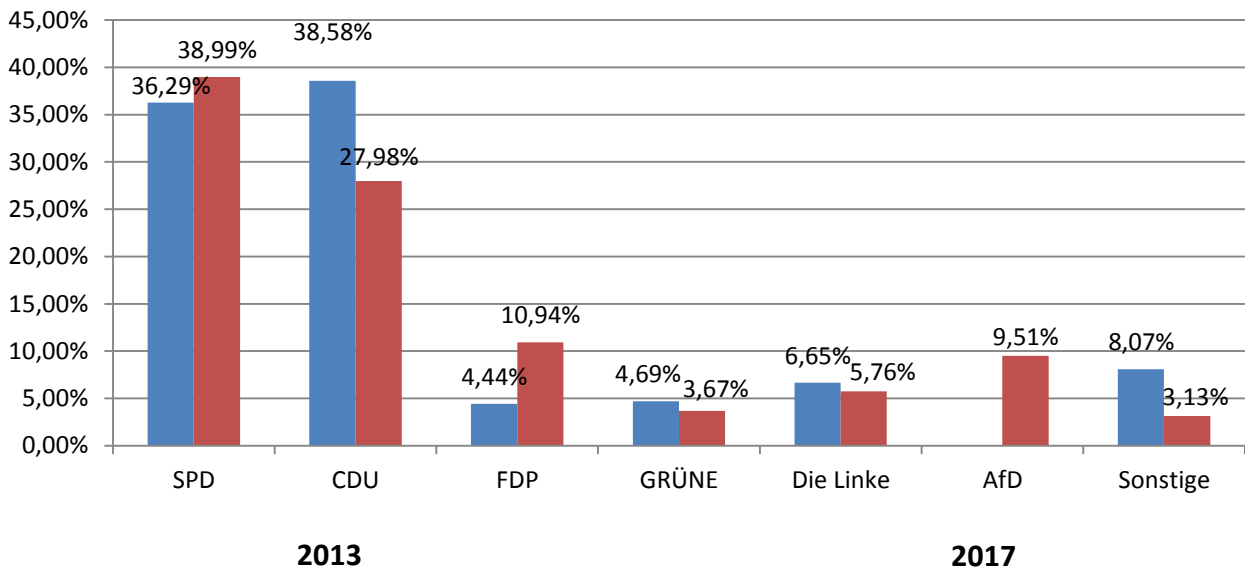

WAHLGEGENÜBERSTELLUNG EUROPAWAHL 2009 UND 2014

Europawahl 2009			Europawahl 2014		
Wahlberechtigte	40.190		Wahlberechtigte	42.270	
Wähler	17.129		Wähler	15.802	
Wahlbeteiligung in %	40,60		Wahlbeteiligung in %	37,38	
gültige Stimmen	16.853		gültige Stimmen	15.403	

Partei	Stimmen	%-Anteil	Partei	Stimmen	%-Anteil
SPD	6.127	36,36	SPD	8.046	52,24
CDU	5.695	33,79	CDU	4.202	27,28
GRÜNE	1.122	6,66	GRÜNE	685	4,45
FDP	1.703	10,11	FDP	375	2,43
Andere	2.206	13,08	Andere	2095	13,60

■ 2009 ■ 2014

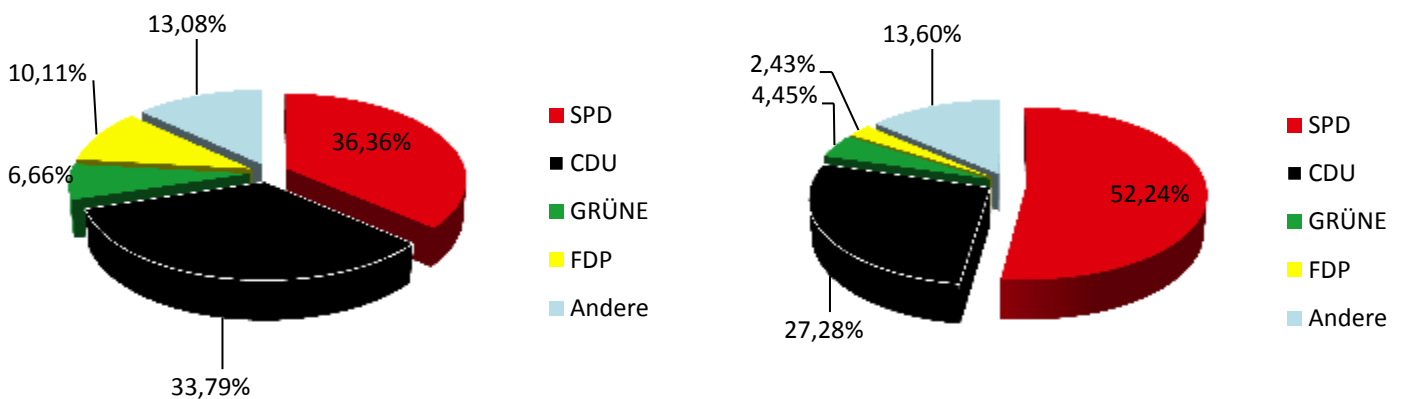
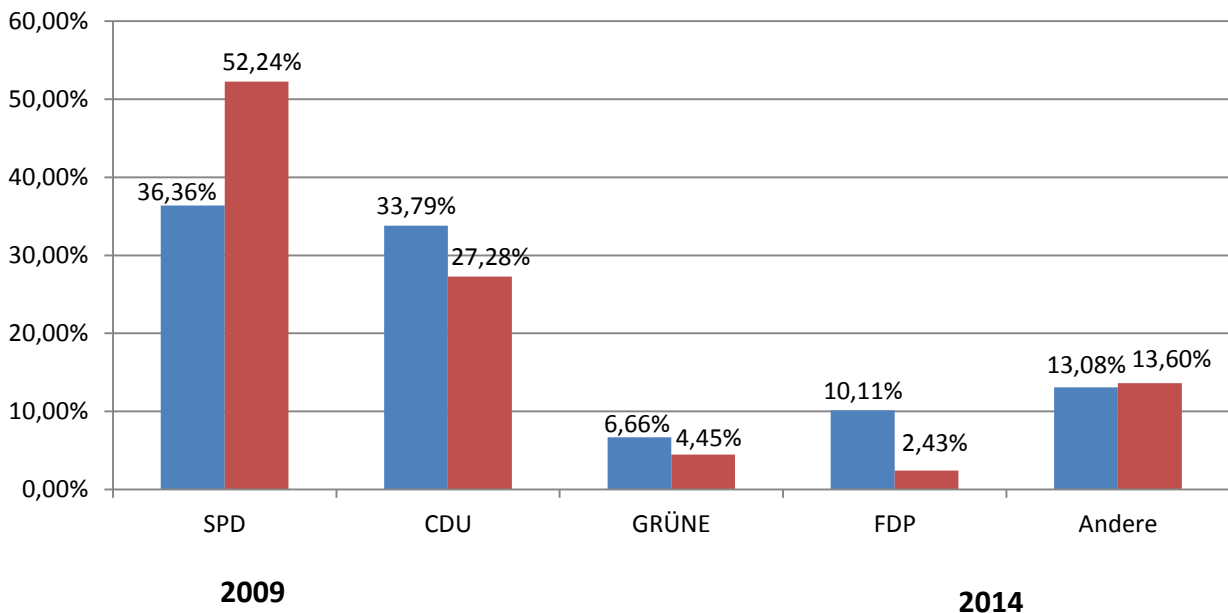

Quelle: Stadt Eschweiler, Abteilung Zentrale Dienste und Ratsbüro sowie Wahlamt

TEIL III

SCHULEN, SPORT, KULTUR



SCHULFORM, SCHÜLERJAHRESKARTEN, SCHÜLERBEFÖRDERUNGSKOSTEN

Schulformen und Schülerzahlen

Schulform	Anzahl	Anzahl Schüler	2017	2018
Grundschulen	10	an 11 Standorten	2.009	1.992
Hauptschulen	1		360	367
Realschule	1		891	879
Gymnasium	1		702	656
Förderschule	1		234	271
Gesamtschule	1		891	852

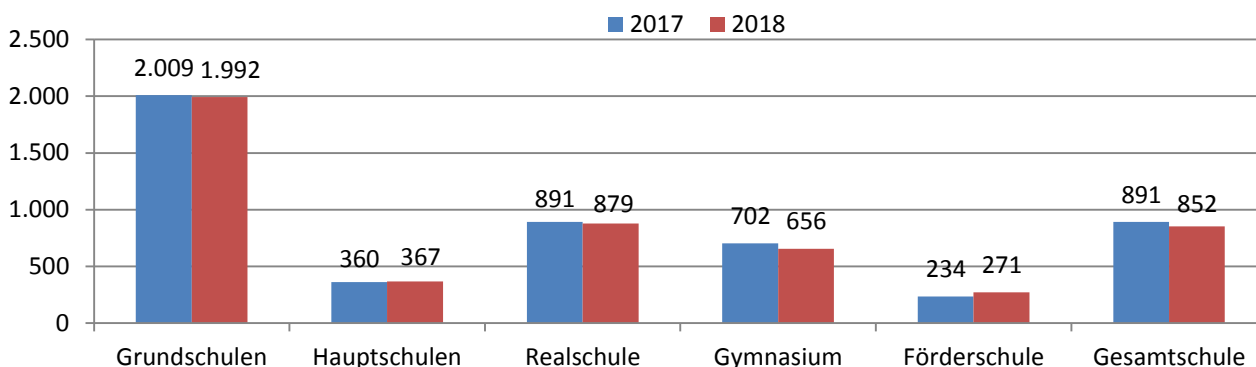

1 Jugendverkehrsschule

Zusätzlich gibt es noch einige nicht-städtische Schulen in Eschweiler:

- Bischöfliche Liebfrauenschule (Schulform: Gymnasium), Schulträger: Bistum Aachen
- Berufskolleg Eschweiler, Schulträger: StädteRegion Aachen
- Schule für Sprachbehinderte, Schulträger: StädteRegion Aachen
- Schule für Erziehungshilfe, Schulträger: StädteRegion Aachen

Schülerjahreskarten und Schülerbeförderungskosten

Ausgestellte Schülerjahreskarten bzw. School- & Funtickets	2017	2018
Städtisches Gymnasium	295	170
Realschule Patternhof	351	205
Gesamtschule Waldschule	595	385
Gemeinschaftshauptschule Stadtmitte	55	71
Förderschule/Willi-Fährmann-Schule	33	37
KGS Kinzweiler	14	17
KGS Bohl	9	11
KGS Bergrath	15	17
KGS Dürwiß	26	27
KGS Eduard-Mörrike	16	22
KGS Don-Bosco-Schule	4	4
KGS Röhe	11	11
KGS Barbaraschule	17	19
GGs Weisweiler	16	13
EGS Stadtmitte	6	13
Barbaraschule Teilstandort-Röthgen	1	1
Willi-Fährmann-Schule	4	2
Gesamt	1.468	1.025

**Schülerbeförderungskosten insgesamt
(einschl. Schülerspezialverkehr,
Turn-/Schwimmfahrten u. Taxifahrten)**

2017	2018
830.895,00€	859.690,00€

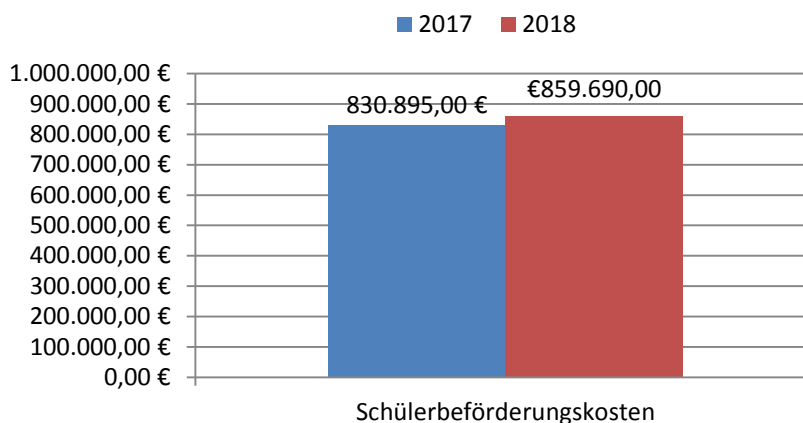

KULTURELLE EINRICHTUNGEN UND VERANSTALTUNGEN

Kulturelle Einrichtungen

	Anzahl
Musikschule	1
Kunstmuseum	1
Kino mit drei Sälen	1
Stadtbücherei	1
Bistro Talbahnhof sowie Biergarten mit wechselndem Programm	1

Kulturelle Veranstaltungen

	2017	2018
Ausstellungen im Rathaus	2	6
Ausstellungen im Kulturzentrum	4	4
Aufführungen des Grenzlandtheaters	8	8
Konzerte der Städt. Musikgesellschaft e.V.	4	4
Stadtfest	3	3
Weihnachtsmarkt	1	1
Kirmes	0	1
Tag des Karnevals	1	1

Kulturtreibende Vereine

	2017	2018
Städt. Musikgesellschaft e.V.	1	1
Gesangsvereine	10	10
Kirchenchöre	6	6
Instrumentalvereine	8	8
Fanfarencorps/Spielmannszüge	28	27
Theaterverein	1	1
Karnevalskomitee	1	1
Karnevalsvereine	22	22
Schützenbruderschaften/-gesellschaften (inkl. Bezirksverband)	16	16
Kunstverein	1	1
Geschichtsverein	1	1
Interessengemeinschaften	6	6
Sonstige	53	50
Gesamt	154	150

Quelle: Stadt Eschweiler, Amt für Schulen, Sport und Kultur

VOLKSHOCHSCHULE ESCHWEILER

Erträge und städtischer Kostenanteil

(Angaben basierend auf KLR)	2017		2018	
	Euro	%-Anteil	Euro	%-Anteil
Leistungsentgelte inkl. BAMF	736.749	63,27	677.589	56,36
Landeszuweisung	180.159	15,47	180.159	14,98
Sonstige Fördermittel/ Erträge und Nebenerträge	77.276	6,64	46.119	3,84
Städt. Kostenanteil	170.246	14,62	298.342	24,82
Gesamtertrag	1.164.431		1.202.209	

Kosten

Ausgaben (basierend auf KLR)	2017		2018	
	Euro	%-Anteil	Euro	%-Anteil
Personalkosten	492.731 €	42,31	550.590	45,80
Honorare	442.573 €	38,01	404.331	33,63
Sachkosten	107.082 €	9,20	104.534	8,69
Innere Verrechnungen	114.483 €	9,83	132.228	11,00
Kalkulatorische Kosten	7.563 €	0,65	10.526	0,88
Gesamtkosten	1.164.431 €		1.202.209	

Teilnehmerstruktur nach Ermäßigungsgründen

2017

	Teilnehmer	%-Anteil
Vollzahler	5.571	76,91
Leistungsempfänger	389	5,37
Arbeitslose	21	0,29
BAMF-TN	1.075	14,84
Schüler/Vollzeitstudent	78	1,07
sonstige Ermäßigungen	110	1,52
Gesamt	7.244	

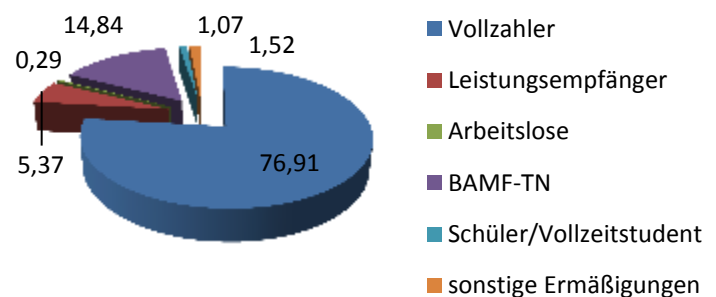

2018

	Teilnehmer	%-Anteil
Vollzahler	5.524	82,26
Leistungsempfänger	282	4,20
Arbeitslose	23	0,34
BAMF-TN	701	10,44
Schüler/Vollzeitstudent	79	1,18
sonstige Ermäßigungen	106	1,58
Gesamt	6.715	

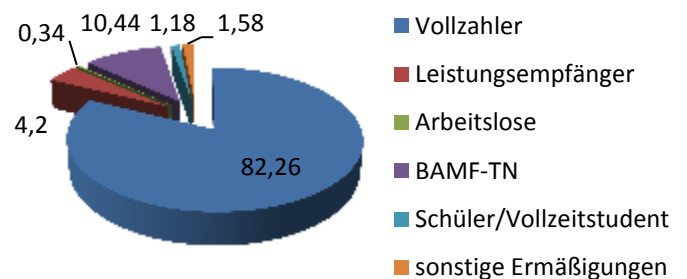

Die Anzahl der Teilnehmer aus der Teilnehmerstruktur weicht von den tatsächlichen Teilnehmerzahlen ab, da hier keine Erfassung der Teilnehmer aus Einzelveranstaltungen erfolgt. Unter den Vollzahlern können auch BAMF-Teilnehmer erfasst sein.

Altersstruktur

	2017	2018
bis 18 Jahre	2%	2%
18 - 24 Jahre	7%	4%
25 - 34 Jahre	14%	11%
35 - 49 Jahre	20%	19%
50 - 64 Jahre	22%	23%
über 65 Jahre	20%	18%
ohne Angabe	15%	23%

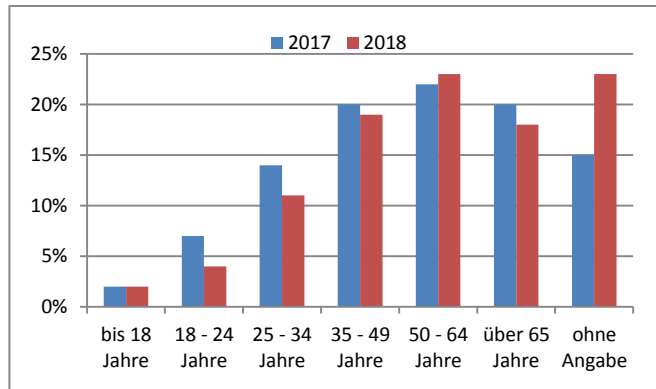

Unterrichtsstunden und Teilnehmer nach Kursen im Bereich

	durchgeführte Unterrichtsstunden		Teilnehmer	
	2017	2018	2017	2018
Allgemeinbildung	992	1.038	373	412
Wissenschaftliches	235	286	869	1.564
Integration I und DaF	6.228	5.130	1.302	1.147
Sprachen	2.163	2.287	1.062	1.098
Gesundheitsbildung	3.215	3.052	2.870	2.752
Berufliche Bildung inkl. Mitarbeiterfortbildung	1.043	782	328	346
Integration II (berufliche Bildung)	2.656	2.278	556	337
Kulturelle Bildung	612	591	766	456

Gewährte Ermäßigungen

	2017		2018	
Sonstige Ermäßigungsgründe	2.287,00 €	5,66 %	2.343,50 €	8,37 %
ALG II/Grundsicherung	36.478,00 €	90,32 %	24.061,00 €	85,92 %
Arbeitslosengeld	623,00 €	1,54 %	538,00 €	1,92 %
Mehrfachbeleger	1.001,00 €	2,48 %	1.062,00 €	3,79 %

Früher wurden auch die BAMF-Teilnehmer bei den Ermäßigungen erfasst. Aufgrund der Kostenerstattung durch das BAMF handelt es sich nicht um eine tatsächlich gewährte Ermäßigung, die zu Lasten der vhs gehen und damit den städt. Haushalt nicht belasten.

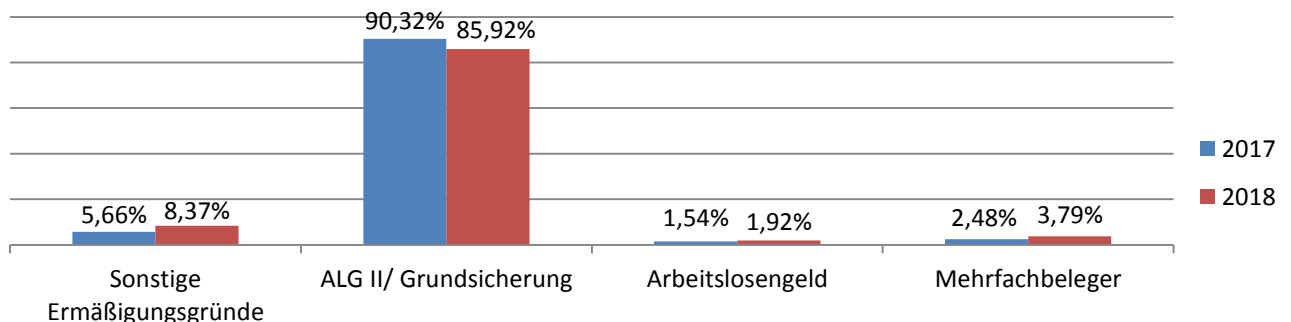

Finanzierungsanteile

	2012	2013	2014	2015	2016	2017	2018
Landeszuweisung	153.135€	153.257€	154.725€	153.135€	162.143€	180.159€	180.159€
Städt.Kostenanteil	283.916€	323.205€	272.551€	291.510€	309.537€	170.246€	298.342€
Leistungsentgelte	354.085€	343.113€	371.116€	424.257€	567.220€	736.749€	677.589€

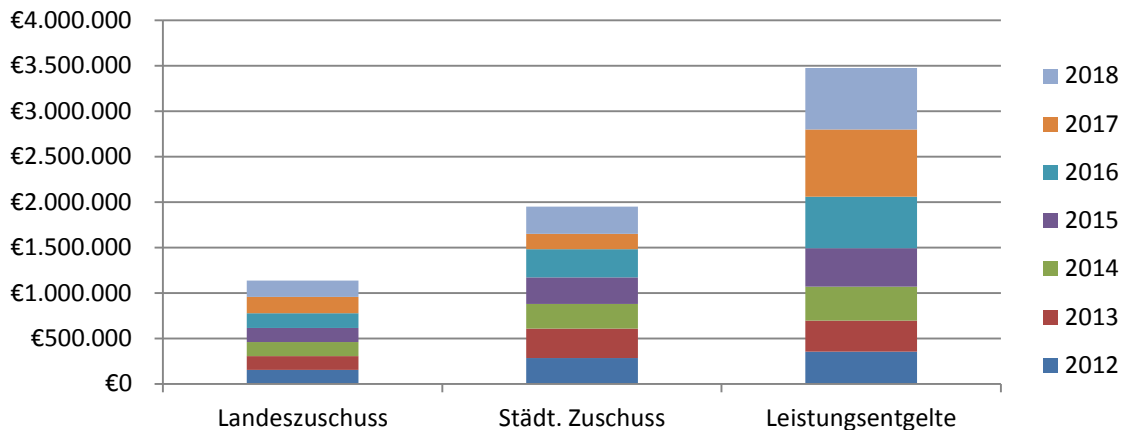

Deckungsgrad Dozentenhonore/Leistungsentgelte

	2012	2013	2014	2015	2016	2017	2018
Dozentenhonore	213.417€	222.552€	220.451€	265.930€	379.211€	442.573€	404.331€
Leistungsentgelte	354.085€	343.113€	371.116€	424.257€	567.220€	736.749€	677.589€
Gewinn/Verlust	+140.668€	+120.651€	+150.665€	+158.327€	+188.00€	+294.176€	+273.258€

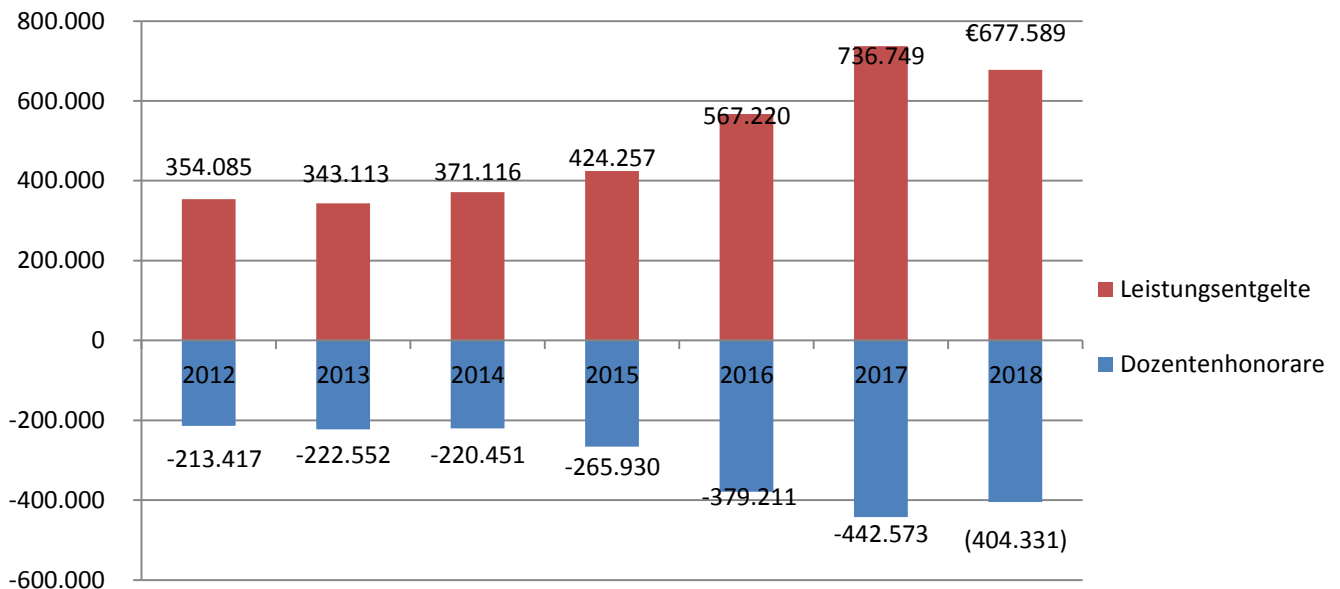

Quelle: Stadt Eschweiler, Volkshochschule

STADTBÜCHEREI ESCHWEILER

Medienbestand

Medienbestand	2017	%-Anteil	2018	%-Anteil
Sachbücher (inkl. E-Book-Reader u. Zeitschriften)	16.809	39 %	16.585	38 %
Romane	8.235	19 %	8.223	19 %
Kinderbücher	9.862	23 %	10.162	24 %
CD's/CD-ROM	5.175	12 %	5.131	12 %
DVD's	1.578	4 %	1.625	4 %
Spiele	275	1 %	342	1 %
E-Books	852	2 %	995	2 %
Medienbestand insgesamt	42.816		43.063	

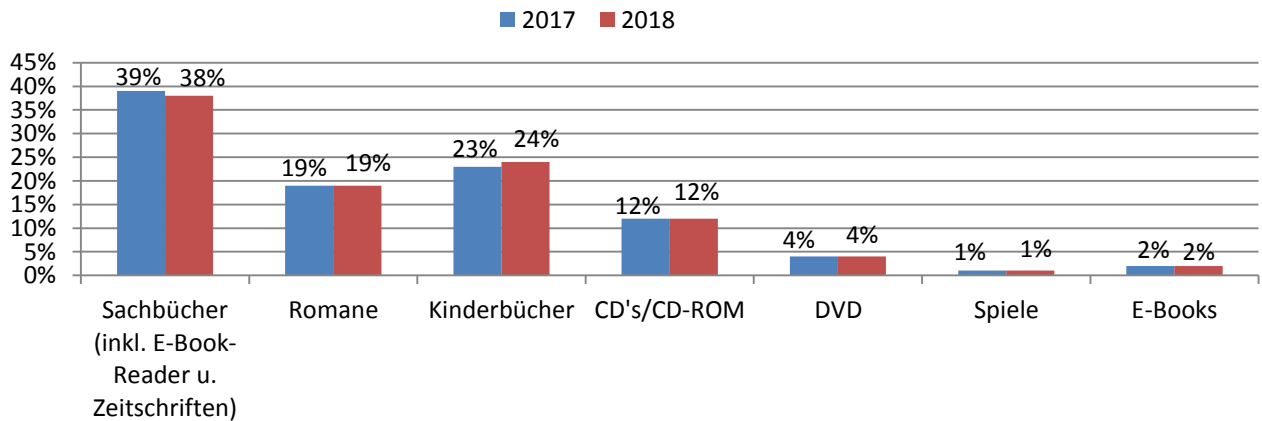

Ausleihstatistik

	2017	2018	Zu-/Abnahme in %
Sachbücher / Zeitschriften	13.545	11.887	-12,2
Romane	19.683	18.765	-4,6
Kinderbücher	24.713	24.131	-2,4
CD's /CD-ROM	24.977	22.492	-9,9
DVD's	2.654	2.024	-23,7
Spiele	1.124	2.138	+90,2
E-Books	7.674	8.976	+16,9
Ausleihen insgesamt	94.370	90.413	

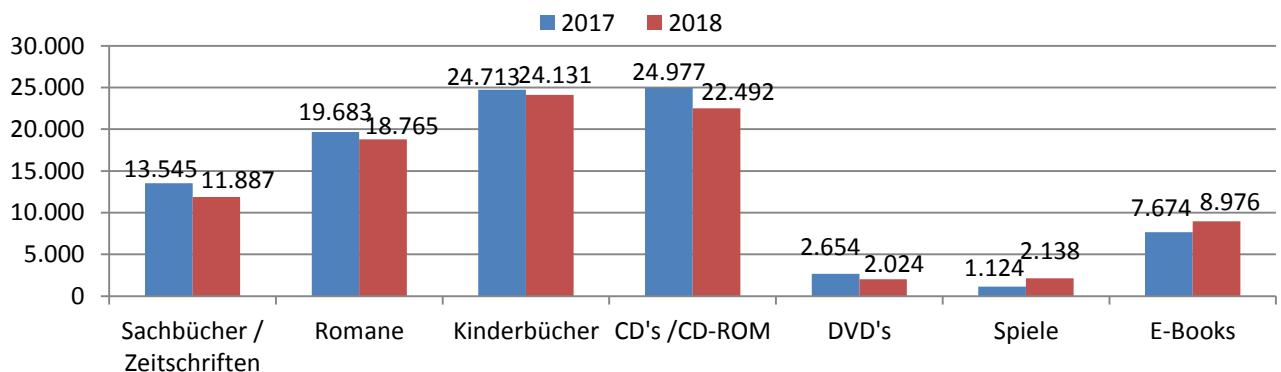

Leser- und Besucherstatistik

	2017	2018	Zu-/Abnahme in %
Ausweisinhaber *	9.773	9.725	-0,50
Neuanmeldungen	809	696	-14,00
Besucherinnen und Besucher	37.405	34.836	-6,90

*) ohne Onlinenutzung

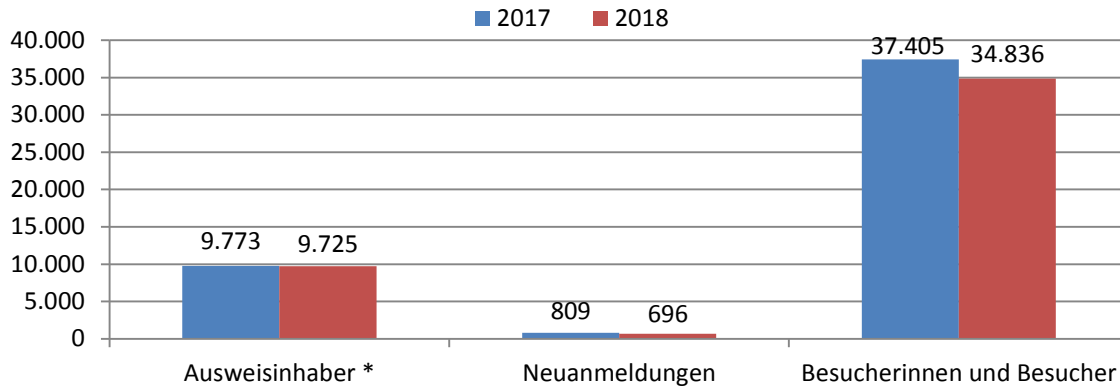

Zusammensetzung der aktiven Leserinnen und Leser nach Altersstrukturen in %

Gruppen	Anzahl	Anteil in %
0-12 Jahre	1.049	36,00
13-17 Jahre	316	10,80
18-24 Jahre	139	4,80
25-44 Jahre	293	10,00
45-59 Jahre	563	19,30
über 60 Jahre	437	15,00
Organisationen	120	4,10
Gesamt	2917	

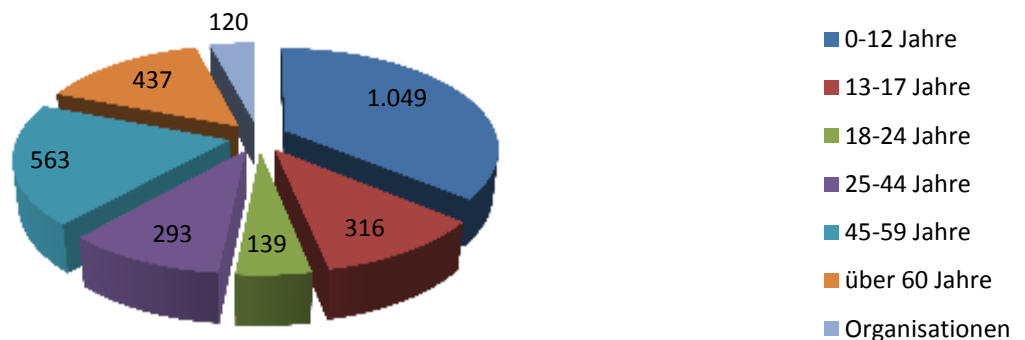

Quelle: Stadt Eschweiler, Stadtbücherei

SPORTANLAGEN

Bäder

Hallenbad Eschweiler, Jahnstraße

Das Hallenbad Jahnstraße, Tel. 02403/505430, verfügt über ein Mehrzweckbecken (25m x 12,5 m) mit einer Wassertiefe von 1,80 m bis 4,65 m, das mit 2 Gegenstromanlagen sowie einem API-Ball für das Wellenbad ausgestattet ist. Das Wellenbad findet zu jeder Stunde ca. 15 Min. lang statt. Darüber hinaus führt eine 60 m lange Wasserrutsche in das Mehrzweckbecken. Des Weiteren befindet sich im Hallenbad Jahnstraße ein Erlebnisbecken (12,5 m x 6,60 m) mit einer Wassertiefe von 0,80 m - 1,25 m. In diesem Becken sind 3 Massagedüsen, 1 Unterwasserliegebucht sowie 1 Unterwassermassagebank installiert. Zudem ist ein Warmwasserpool mit einem Durchmesser von 1,5 m und einer Wassertemperatur von 34 Grad Celsius vorhanden. Für die "Kleinen" ist daneben auch ein neu errichtetes Kleinkinderplanschbecken (11 m x 3 m) mit einer Wassertiefe von 30 cm vorhanden, das mit einer Schlange, einer Schildkröte, einem Wasserfall, 3 Spritzdüsen und einer Kleinkinderrutsche zum Spielen einlädt. Die Sprunganlage des Bades besteht aus einer 3 m-Plattform sowie einem 1 m-Sprungbrett. Für Kinder ab 6 Jahren werden Schwimmkurse sowie Wassergymnastik angeboten. Einzelheiten zu diesen Kursen (Kurstage, Uhrzeiten pp.) können bei den MitarbeiterInnen des Bades unter Tel. 02403/505430 abgefragt werden.

Besucherzahlen des Hallenbades	
2017	2018
142.478	133.197

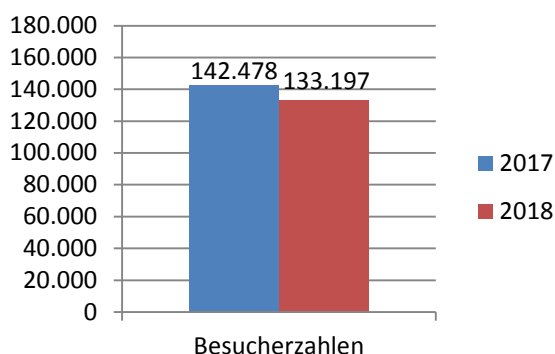

Freibad Eschweiler-Dürwiß, Zum Blaustein-See

Das Freibad Dürwiß, Tel. 02403/5554830, verfügt über ein Sportbecken (33,3 m x 15 m) mit einer Wassertiefe von 1,36 m - 1,80 m, ein Lehrschwimmbecken (22 m x 12,5 m) mit einer Wassertiefe von 0,80 m - 1,35 m und ein Kinderplanschbecken (11 m x 11 m) mit einer Wassertiefe von 0,10 m - 0,50 m. In das Lehrschwimmbecken führt eine 90 m lange Wasserrutsche. Die Wassertemperatur beträgt in allen Becken 26 Grad Celsius. Neben einer großräumigen Liegewiese ist auch ein Kinderspielplatz vorhanden. Für das leibliche Wohl wird an dem innerhalb des Freibadgeländes liegenden Kiosks bestens gesorgt.

Besucherzahlen des Freibades	
2017	2018
46.403	72.585

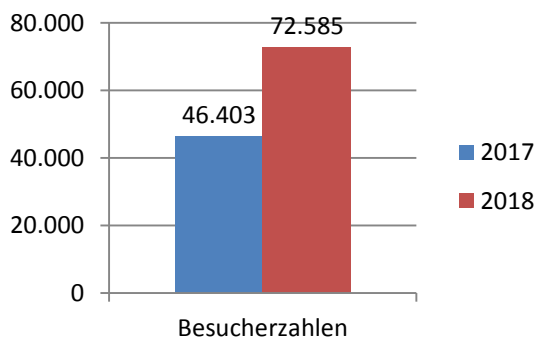

Sport- und Turnhallen, Sportplätze, pp.

	2017	2018
Sporthallen	6	6
Turnhallen	7	7
Rasenplätze	9	8
Kunstrasenplatz	3	3
Tennisplätze	6	6
Kleinkaliber-Schießstände	2	2

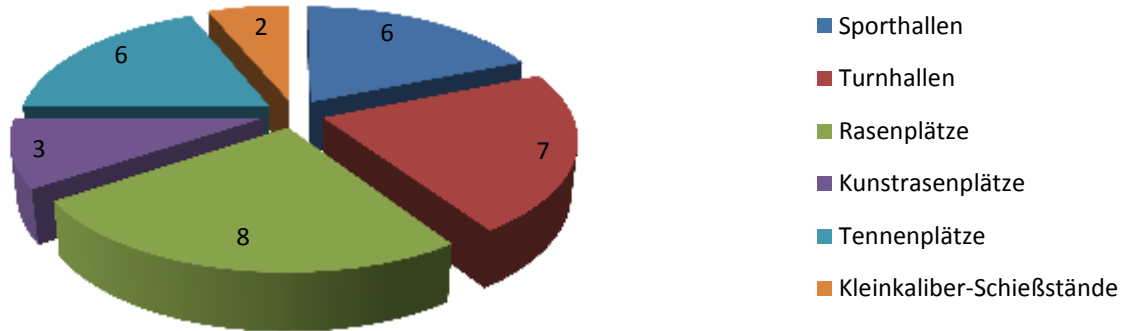

Anzahl/Mitgliederstärke der im Stadtgebiet ansässigen Vereine

	2017	2018
Gesamtzahl der im Stadtgebiet ansässigen Vereine	72	103
gemeldete Gesamtmitgliederzahl der im Stadtgebiet ansässigen Vereine	8.203	rd.10.500
davon unter 18 Jahren	3.793	rd. 4.500

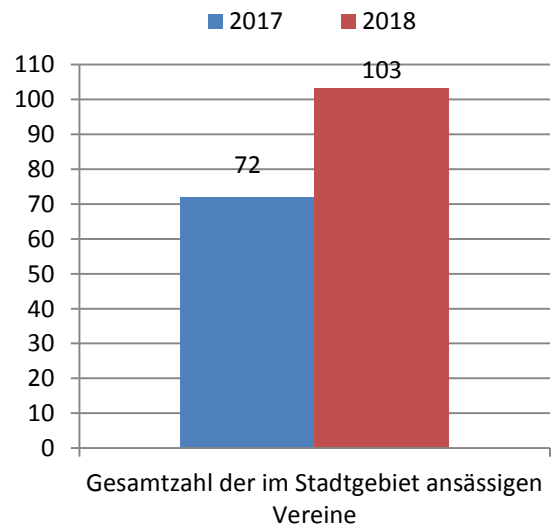
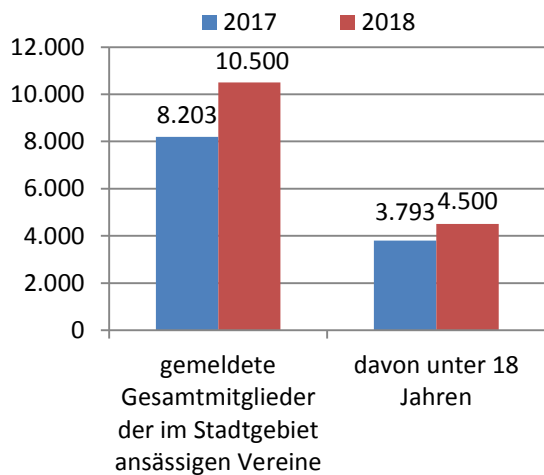

Quelle: Stadt Eschweiler, Amt für Schulen, Sport und Kultur



TEIL IV
SOZIALE ANGELEGENHEITEN

Sozialgesetzbuch



Asylbewerberleistungsgesetz

Obdachlose - Zugewiesener Wohnraum

	gesamt		männlich		weiblich	
	2017	2018	2017	2018	2017	2018
Eingewiesene unter 18 Jahren	2	13	0	6	2	7
Eingewiesene von 18 bis 49 Jahren	28	39	20	26	8	13
Eingewiesene von 50 bis 64 Jahren	7	13	6	9	1	4
Eingewiesene von 65 bis 79 Jahren	4	3	2	2	2	1
Eingewiesene ab 80 Jahren	0	0	0	0	0	0
Gesamt	41	68	28	43	13	25

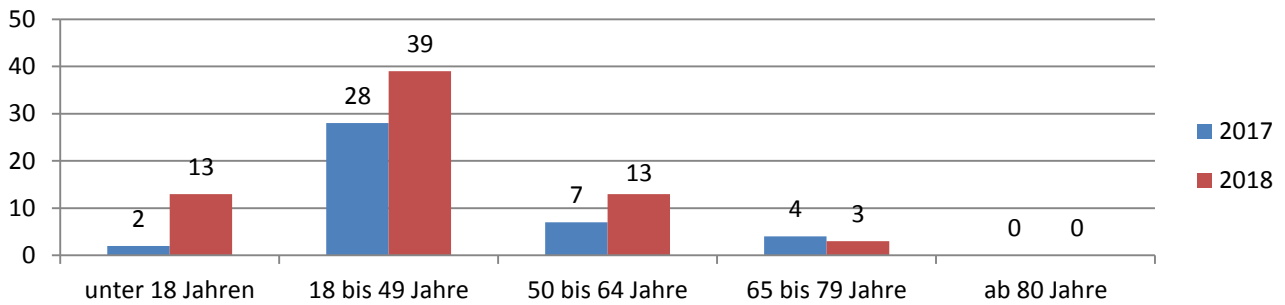

Wohnberechtigungsscheine

	gesamt		männlich		weiblich	
	2017	2018	2017	2018	2017	2018
Empfänger unter 18 Jahren	0	0	0	0	0	0
Empfänger von 18 bis 49 Jahren	204	191	91	94	113	97
Empfänger von 50 bis 64 Jahren	55	69	25	28	30	41
Empfänger von 65 bis 79 Jahren	29	42	11	25	18	17
Empfänger ab 80 Jahren	3	7	1	4	2	3
Gesamt	291	309	128	151	163	158

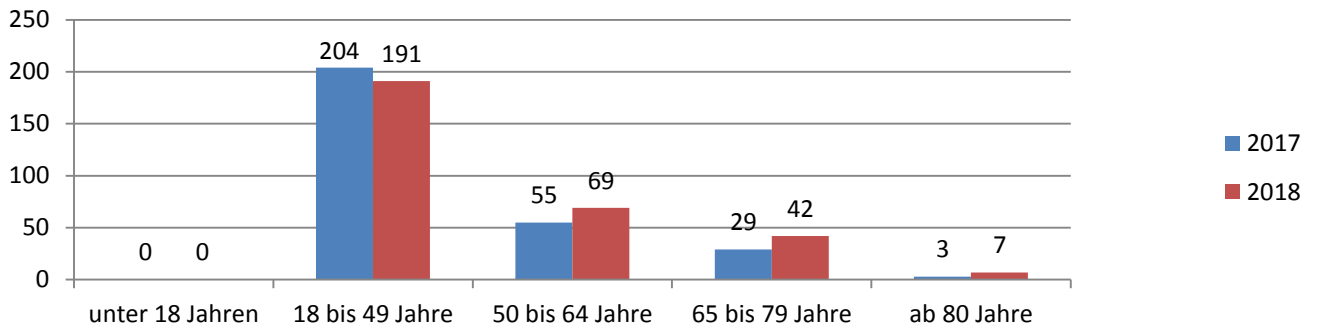

Miet- und Lastenzuschüsse

	2017	2018
Empfänger von 0 bis 6 Jahren	160	165
Empfänger von 7 bis 14 Jahren	198	204
Empfänger von 15 bis 18 Jahren	98	93
Empfänger von 19 bis 25 Jahren	68	53
älter als 26 Jahre	1.274	1.220
Gesamt	1.798	1.735

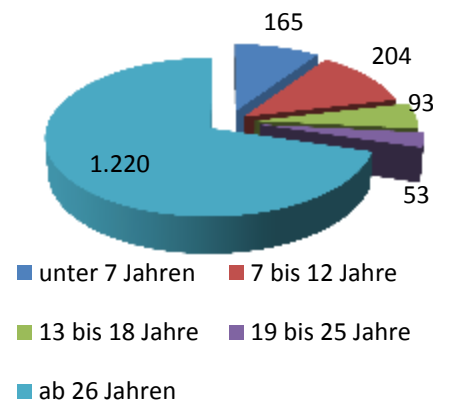

Zuweisungen nach FlüAG

	Zuweisungen				davon illegal	
	männlich		weiblich		2017	2018
	2017	2018	2017	2018		
Januar	1	6	3	0	0	0
Februar	2	1	2	0	0	0
März	0	10	2	7	0	1
April	5	13	6	4	3	0
Mai	37	0	19	1	0	0
Juni	28	13	17	5	1	0
Juli	13	4	9	2	0	0
August	2	8	1	11	2	0
September	4	1	0	1	0	0
Oktober	3	1	0	5	0	0
November	2	3	0	1	6	0
Dezember	1	1	0	0	0	0
Gesamt	98	61	59	37	12	1

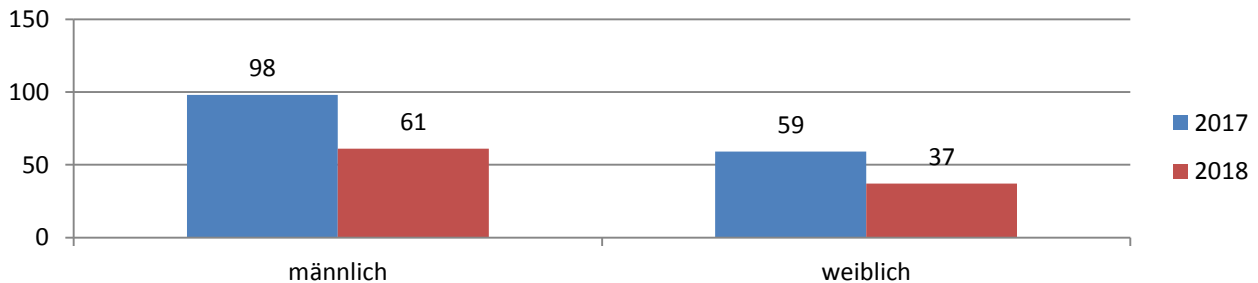

Gesamtfälle SGB XII

	SGB XII 3. Kapitel (Hilfe zum Lebensunterhalt)		SGB XII, 4. Kapitel (Grundsicherung im Alter und bei Erwerbsminderung)	
	männlich	weiblich	männlich	weiblich
Hilfeempfänger unter 18 Jahren	17	14	0	0
Hilfeempfänger von 18 bis 49 Jahren	37	34	108	92
Hilfeempfänger von 50 bis 64 Jahren	22	42	84	94
Hilfeempfänger von 65 bis 79 Jahren	2	0	140	217
Hilfeempfänger ab 80 Jahren	1	0	35	55
Gesamt	79	90	367	458

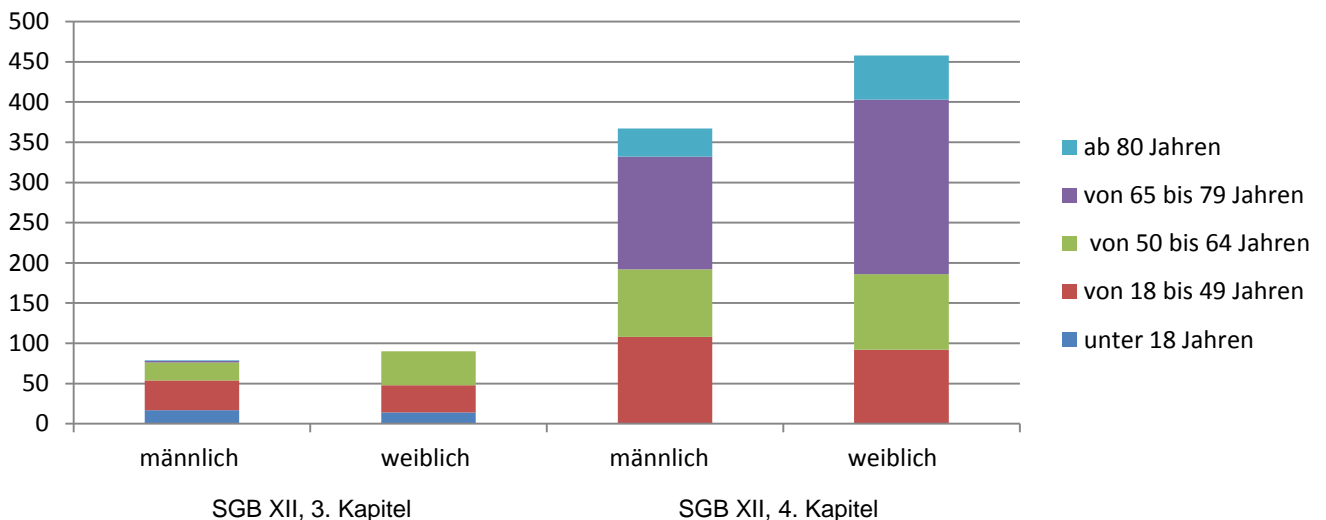

Rentenanträge

Rentenanträge	2018
Regelaltersrenten	134
Hinterbliebenenrenten	117
Halbwaisenrenten	24
Erziehungsrenten	0
Erwerbsminderungsrenten	83
Altersrenten für schwerbehinderte Menschen	13
Altersrenten für langjährig Versicherte	20
Altersrenten für besonders langjährig Versicherte	30
Anträge Zuschuss zur Krankenversicherung	6
Gesamt	427
davon männlich	142
davon weiblich	285

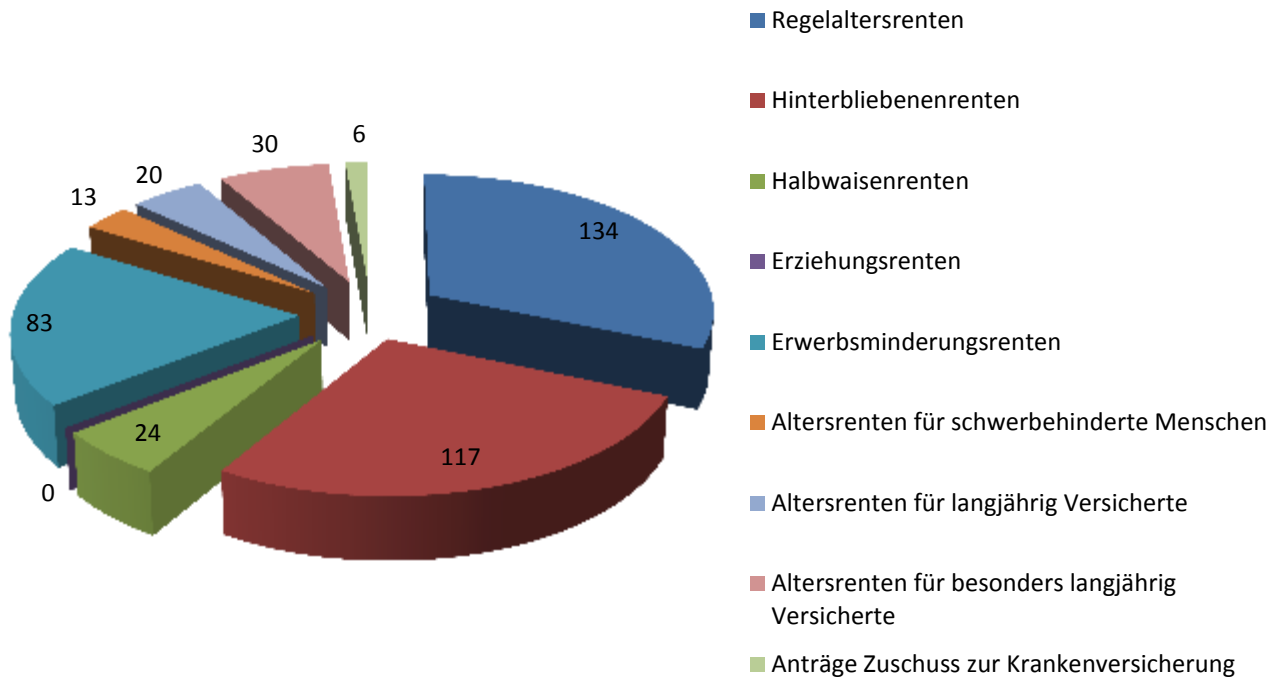

Kontenklärungen

	2018
männlich	41
weiblich	101
Gesamt	142

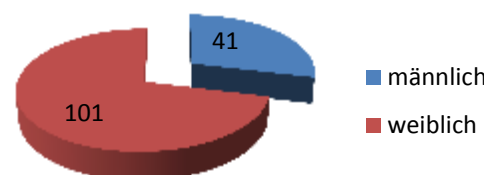

Quelle: Stadt Eschweiler, Amt für Soziales, Senioren und Integration

TEIL V

WIRTSCHAFT, UMWELT, SICHERHEIT UND ORDNUNG



Foto: Paulsen



Foto: Paulsen

GEWERBLICHE ANGELEGENHEITEN

Anzahl Gewerbebetriebe

	2017	2018
Industriebetriebe	70	71
Handwerksbetriebe	625	580
Großhandlungen	52	49
Einzelhandelsbetriebe	1.204	1.147
Bergbau	1	1

Gewerbebetriebe nach Fachgruppen

	2017	2018
Bau	216	188
Metall	53	51
Holz	108	94
Manufaktur-, Textil-, Wollgeschäfte	150	144
Putzmacherinnen	1	1
Schneiderbetriebe, Änderungsschneider	23	21
Polsterbetriebe, Gardinen- und Dekorationsgeschäfte	59	55
Großhändler/Bekleidung	1	1
Reisegewerbetreibende/Textil	6	6
Metzgereien	7	6
Lebensmittelgeschäfte	93	93
Bäckereien	10	10
Fußpflege-, Massage- und Heilpraktikerbetriebe	79	71
Friseurbetriebe	67	65
Drogerien	12	14
Reisegewerbetreibende/Gesundheitspflege und Kosmetik	0	0
Glas	23	19
Konzessionierte Gaststättenbetriebe	143	129

Gewerbemeldungen

	2017	2018
Gewerbeanmeldungen	449	425
Gewerbeabmeldungen	396	407

Wochenmarkt

	2017	2018
Anzahl der Beschicker	13	13

Quelle: Stadt Eschweiler, Abteilung für Allgemeine Ordnung und Standesamtswesen

Sozialversicherungspflichtig Beschäftigte

	Insgesamt	unter 25 Jahre	25 bis unter 45 Jahre	45 Jahre und mehr
Männlich	10.801	1.107	4.514	5.180
Weiblich	8.303	968	3.547	3.793
Insgesamt	19.109	2.075	8.061	8.973

Quelle: IT.NRW

ARBEITSLOSENQUOTE

	Januar	Februar	März	April	Mai	Juni	Juli	August	September	Oktober	November	Dezember
2015	9,5%	9,6%	9,3%	9,6%	9,5%	9,4%	9,5%	9,3%	9,1%	9,1%	9,1%	9,3%
2016	9,5%	9,6%	9,5%	9,3%	8,6%	8,6%	8,5%	8,4%	8,3%	8,3%	8,2%	8,1%
2017	8,6%	8,9%	9,0%	8,8%	8,7%	8,7%	8,8%	8,7%	8,5%	8,3%	8,1%	8,1%
2018	8,5%	8,4%	8,1%	7,8%	7,4%	7,2%	7,3%	7,4%	7,0%	6,6%	6,5%	6,5%

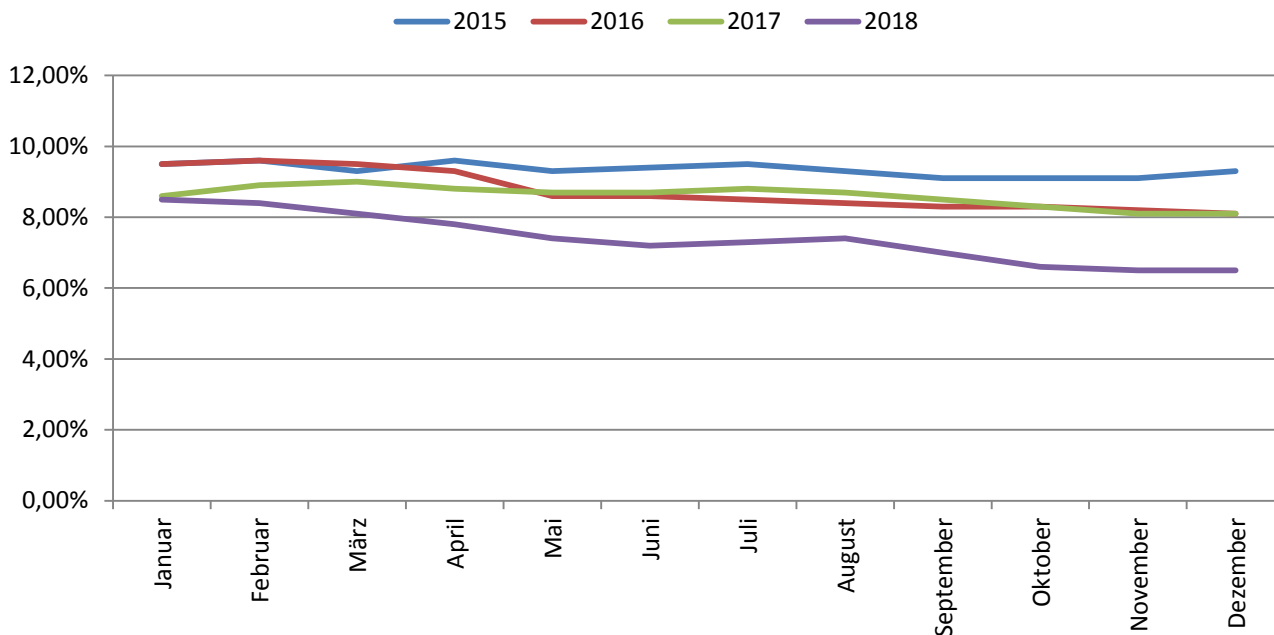

Quelle: Arbeitsagentur.de

HOCHZEITSBAUMPFLANZUNGEN UND WALDFÜHRUNGEN

	2017	2018
Hochzeitsbaumpflanzungen im Stadtgebiet	23 Paare	22 Paare
Waldführungen	15 Führungen ca. 295 Personen	10 Führungen ca. 150 Personen

Quelle: Stadt Eschweiler, Abteilung für Freiraum und Grünordnung

FISCHEREIWESEN

Ausgestellte Fischereischeine	2017	2018
5-Jahresscheine	119	128
1-Jahresscheine	10	8
Jugendscheine	8	14
Insgesamt	137	150

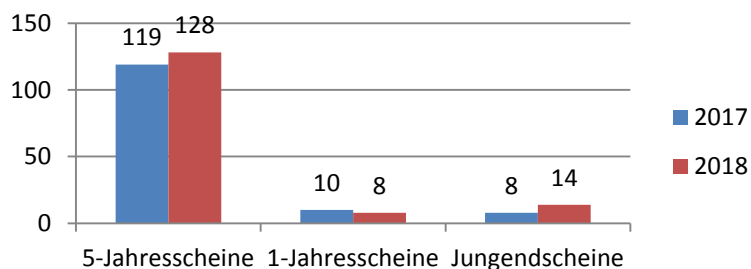

Quelle: Stadt Eschweiler, Abteilung für Verkehr, Notfallplanung und Bürgerservice

EINSÄTZE DER FEUERWEHR

	2015	2016	2017	2018
Brandeinsätze	150	157	153	248
Hilfeleistungen	565	636	634	937
Fehleinsätze	770	769	849	848
Rettungsdienst	5.882	6.217	5.917	6.249
Krankentransportdienst	4.204	4.263	3.376	3.454
First Responder Einsätze *)	150	144	162	164
Gesamt	11.721	12.186	11.091	11.900

*) medizinische Erstversorgungseinsätze mit Löschfahrzeugen

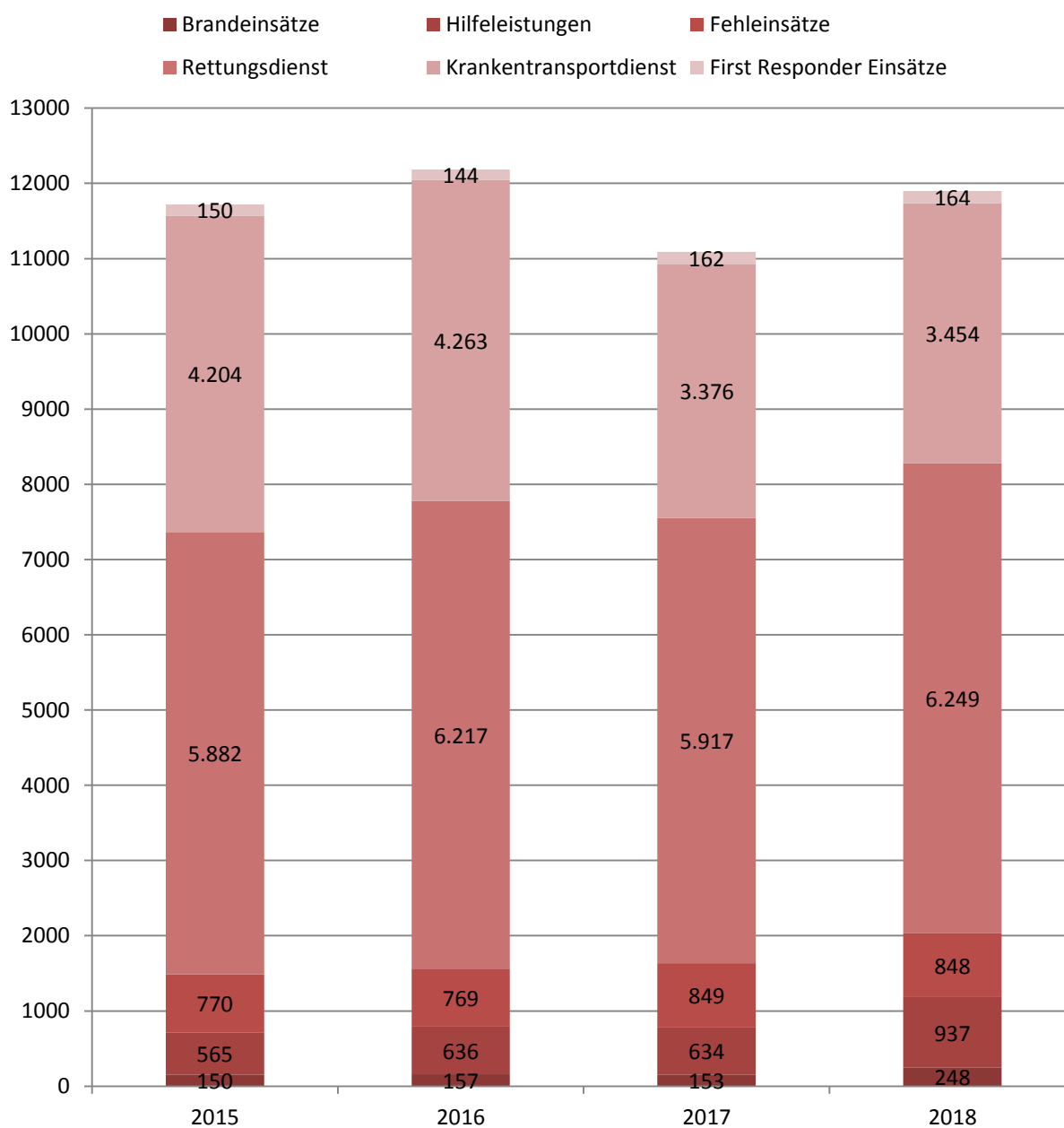

Quelle: Stadt Eschweiler, Amt für Brandschutz, Rettungsdienst und Bevölkerungsschutz

STRAßENVERKEHRSUNFÄLLE

	2017	2018	Veränderung
Unfälle insgesamt	2.049	2.104	55
Anzahl Getötete	0	2	2
Anzahl Schwerverletzte	37	48	11
Anzahl Leichtverletzte	136	234	98
Unfälle auf dem Schulweg	3	4	1
Aktiv verunglückte Kinder	11	12	1
verunglückte Radfahrer	30	50	20
verunglückte Fußgänger	26	35	9
verunglückte 18 - 24-jährige	25	39	14

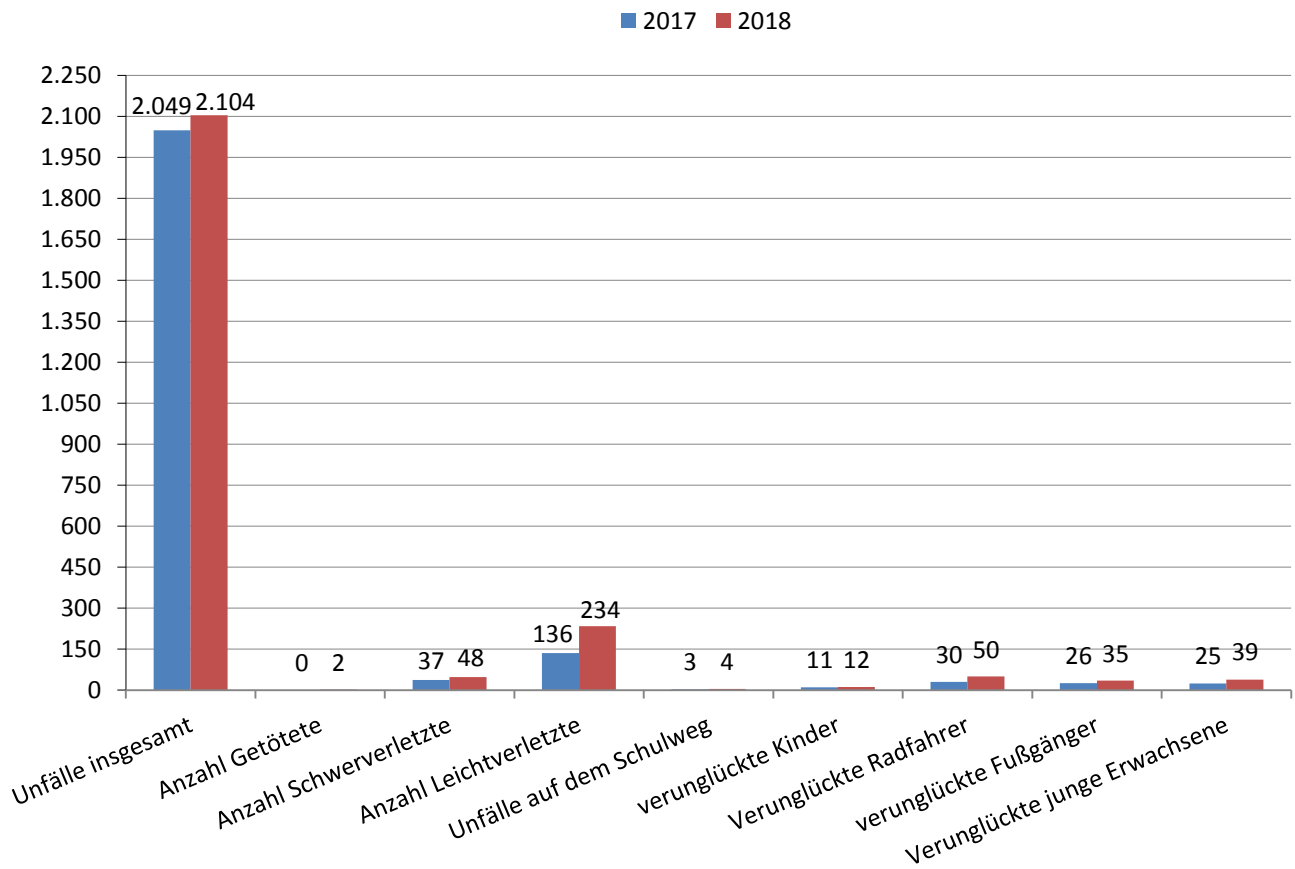

Quelle: Polizeipräsidium Aachen, Direktion Verkehr

FAHRZEUGBESTAND IM STADTGEBIET

Statistikbezirk	Krafträder	PKW privat	PKW gewerbl.	Nutz- fahrzeuge	Anhänger	
000				2		
011	ZENTRUM	10	177	13	4	10
012	ZENTRUM	46	542	122	98	47
013	ZENTRUM	39	750	121	32	70
014	ZENTRUM	41	585	16	23	53
015	ZENTRUM	10	276	82	31	26
016	ZENTRUM	41	483	104	33	27
017	ZENTRUM	38	536	70	32	36
018	ZENTRUM	27	330	37	45	37
021	NORD,ROEHE	25	295	3	20	45
022	NORD,ROEHE	49	692	58	82	101
023	NORD,ZENTRUM	33	333	187	83	49
024	NORD,ZENTRUM	52	651	43	30	56
025	NORD,ZENTRUM	56	621	68	33	67
026	NORD,VOECKELSBURG	54	722	36	13	66
027	NORD,AUF DER KIPPE	29	339	4	15	38
028	NORD,BERGMANNSSIEDLUNG	31	329	10	45	58
031	MITTE SÜD,ROETHGEN	29	301	4	8	31
032	MITTE SÜD,ROETHGEN	9	224	33	22	29
033	MITTE SÜD,ROETHGEN	36	503	27	15	40
034	MITTE SÜD,ROETHGEN	13	289	21	16	16
035	MITTE SÜD,ROETHGEN	46	528	26	29	60
036	MITTE SÜD,HALDE	48	451	7	13	49
037	MITTE SÜD,NOTHBERG	89	909	20	31	109
038	MITTE SÜD,NOTHBERG	3	9	5	2	
039	MITTE SÜD,KLAERANLAGE	25	220	208	170	109
041	SÜD-OST,BERGRATH	69	1044	19	34	97
042	SÜD-OST,BERGRATH	81	978	12	22	95
043	SÜD-OST,BOVENBERG	23	172	1	8	19
044	SÜD-OST,BOHL-VOLKEN	20	208	1	11	28
045	SÜD-OST,HASTENRATH	93	1144	35	71	134
051	SÜD-WEST,PROPSTEIER WALD	6	36	4	18	14
052	SÜD-WEST,WEST	22	205	52	59	56
053	SÜD-WEST,STICH	20	188	32	46	30
054	SÜD-WEST,AUE-PUMPE	29	272	11	25	52
055	SÜD-WEST,STICH	35	355	11	19	38
056	SÜD-WEST,JAEGERSIEDLUNG	100	1136	18	38	107
057	SÜD-WEST,WALDSCHULE	124	1108	89	50	168
058	SÜD-WEST,STADTWALD	12	95	5	27	45
061	WEISWEILER	5	15	224	204	94
062	WEISWEILER	5	40	85	123	39
063	WEISWEILER	26	212	46	92	74
064	WEISWEILER	47	635	21	48	84
065	WEISWEILER	69	840	41	21	90
066	WEISWEILER	53	576	14	26	78
067	WEISWEILER	14	40	6	5	11
068	WEISWEILER,HUECHELN	81	781	11	33	119
069	WEISWEILER,HALDE		5		2	6
071	DUERWISS,NORD	59	648	36	54	82
072	DUERWISS,WEST	138	1433	26	72	140
073	DUERWISS,SÜD	92	1170	17	34	84
074	DUERWISS,OST	91	1117	36	30	96
081	KINZWEILER	116	1010	75	129	141
082	KINZWEILER-HEHLRATH	83	805	53	92	118
083	KINZWEILER-ST.JOERIS	42	540	11	71	91
091	FRONHOVEN/NEULOHN/LOHN/ERBER.	58	543	13	49	73
Summen		2492	28446	2330	2440	3532

Anmerkung: Der Bezirk '000' enthält Fahrzeuge, die aufgrund des vorliegenden Straßenverzeichnisses nicht zugeordnet werden konnten.

Quelle: Projektkreis KFZ-Daten/-Strukturen

BEHERBERGUNG* IM REISEVERKEHR IN ESCHWEILER

JANUAR - DEZEMBER 2018

ANKÜNFTE UND ÜBERNACHTUNGEN NACH HERKUNFTSLÄNDERN

Herkunftsland (ständiger Wohnsitz)	Gästeankünfte		Gästeübernachtungen			Mittlere Aufenthalts- dauer in Tagen
	Anzahl	Veränderung ¹⁾ in Prozent	Anzahl	Veränderung ¹⁾ in Prozent	Anteil ²⁾ in Prozent	
Bundesrepublik Deutschland	15 766	+ 11,6	27 581	+ 14,3	68,0	1,7
Ausland	8 868	- 41,2	12 999	- 40,2	32,0	1,5
Europa	1 814	+ 76,1	4 397	- 6,7	33,8	2,4
EU-Länder	1 689	+ 72,0	4 243	- 8,6	32,6	2,5
Belgien	142	+ 468,0	202	+ 708,0	1,6	1,4
Bulgarien	32	+ 300,0	432	+ 4 700,0	3,3	13,5
Dänemark	70	+ 159,3	100	+ 233,3	0,8	1,4
Estland	2	-	2	- 75,0	-	1,0
Finnland	3	- 70,0	3	- 70,0	-	1,0
Frankreich	217	+ 128,4	347	+ 141,0	2,7	1,6
Griechenland	4	- 75,0	6	- 83,8	-	1,5
Republik Irland	3	- 40,0	3	- 50,0	-	1,0
Italien	120	+ 87,5	207	+ 32,7	1,6	1,7
Kroatien	4	-	7	- 22,2	0,1	1,8
Lettland	2	- 33,3	3	- 50,0	-	1,5
Litauen	27	- 18,2	69	- 35,5	0,5	2,6
Luxemburg	3	-	3	-	-	1,0
Malta	7	+ 75,0	9	- 18,2	0,1	1,3
Niederlande	289	+ 136,9	390	+ 176,6	3,0	1,3
Österreich	49	+ 16,7	76	+ 46,2	0,6	1,6
Polen	141	+ 38,2	311	- 56,3	2,4	2,2
Portugal	133	+ 16,7	1 366	- 27,5	10,5	10,3
Rumänien	62	- 51,2	86	- 90,3	0,7	1,4
Schweden	28	+ 250,0	28	+ 180,0	0,2	1,0
Slowakische Republik	14	+ 7,7	38	+ 65,2	0,3	2,7
Slowenien	7	+ 600,0	12	+ 200,0	0,1	1,7
Spanien	47	+ 88,0	80	+ 56,9	0,6	1,7
Tschechische Republik	31	+ 10,7	65	- 48,4	0,5	2,1
Ungarn	42	+ 23,5	111	+ 54,2	0,9	2,6
Vereinigtes Königreich	208	+ 210,4	279	+ 138,5	2,1	1,3
Zypern	2	x	8	x	0,1	4,0
Island	-	-	-	-	-	-
Norwegen	8	+ 700,0	8	+ 700,0	0,1	1,0
Russland	14	- 12,5	18	- 14,3	0,1	1,3
Schweiz	58	+ 286,7	70	+ 233,3	0,5	1,2
Türkei	20	+ 185,7	26	+ 116,7	0,2	1,3
Ukraine	8	+ 100,0	10	- 23,1	0,1	1,3
sonstige europäische Länder	17	+ 240,0	22	+ 340,0	0,2	1,3
Afrika	6	+ 100,0	12	- 29,4	0,1	2,0
Republik Südafrika	-	-	-	-	-	-
sonstige afrikanische Länder	6	+ 100,0	12	- 29,4	0,1	2,0
Asien	22	+ 37,5	54	+ 74,2	0,4	2,5
Arabische Golfstaaten	2	-	13	+ 62,5	0,1	6,5
China, Volksrepublik und Hongkong	8	+ 60,0	19	+ 280,0	0,1	2,4
Indien	1	x	2	x	-	2,0
Israel	1	-	4	- 20,0	-	4,0
Japan	-	- 100,0	-	- 100,0	-	-
Südkorea	5	+ 150,0	5	+ 150,0	-	1,0
Taiwan	-	-	-	-	-	-
sonstige asiatische Länder	5	+ 66,7	11	+ 266,7	0,1	2,2
Amerika	76	+ 533,3	116	+ 544,4	0,9	1,5
Kanada	-	- 100,0	-	- 100,0	-	-
USA	72	+ 620,0	109	+ 990,0	0,8	1,5
sonstige nordamerikanische Länder	1	x	1	x	-	1,0
Mittelamerika und Karibik	-	-	-	-	-	-
Brasilien	-	-	-	-	-	-
sonstige südamerikanische Länder	3	+ 200,0	6	+ 50,0	-	2,0
Australien	8	+ 60,0	9	+ 12,5	0,1	1,1
Neuseeland und Ozeanien	2	-	2	-	-	1,0
ohne Angabe	6 940	- 50,4	8 409	- 50,4	64,7	1,2
Insgesamt	24 634	- 15,6	40 580	- 11,5	100	1,6

Anmerkung:

*) Ab Januar 2012: Beherbergungsbetriebe ab 10 Betten, einschließlich Campingplätzen (Touristik-Camping) ab 10 Stellplätzen; sonst: Beherbergungsbetriebe mit 9 und mehr Gästebetten sowie ab 2004 Campingplätze ohne Dauercamping.

1) Veränderung gegenüber dem entsprechenden Vorjahreszeitraum. -

2) Bei Übernachtungen von Gästen aus der Bundesrepublik Deutschland und dem Ausland wird der Anteil an allen Übernachtungen in der Betriebsart und Region berechnet; sonst: An den Übernachtungen am Ausland zusammen.

Zeichenerklärung: - = nichts vorhanden (genau Null), x = Tabellenfach gesperrt, weil Aussage nicht sinnvoll, . = Wert unbekannt oder geheim zu halten

© Informationssystem Tourismus, IT.NRW, Düsseldorf 2018

Quelle: Landesamt für Datenverarbeitung und Statistik NRW

ABFALLMENGENSTATISTIK

	2014	2015	2016	2017	2018
Hausmüll	9.681,74t	9.484,93t	9.566,69t	9.531,59t	9.543,72t
Sperrmüll	612,04t	570,59t	579,25t	656,89t	730,18t
Bioabfall	4.346,63t	4.035,61t	4.127,54t	4.151,47t	3.957,83t
Holz	1.280,55t	1.172,65t	1.201,63t	1.157,07t	1.080,74t
Leichtstoffverpackungen	2.379,54t	2.471,33t	2.461,63t	2.599,06t	2.548,14t
Altpapier	4.317,92t	4.316,10t	4.144,22t	4.251,47t	4.199,29t
Glas	1.190,66t	1.191,59t	1.167,19t	1.206,95t	2.213,25t
Metallschrott	35,41t	53,67t	122,52t	65,32t	50,46t

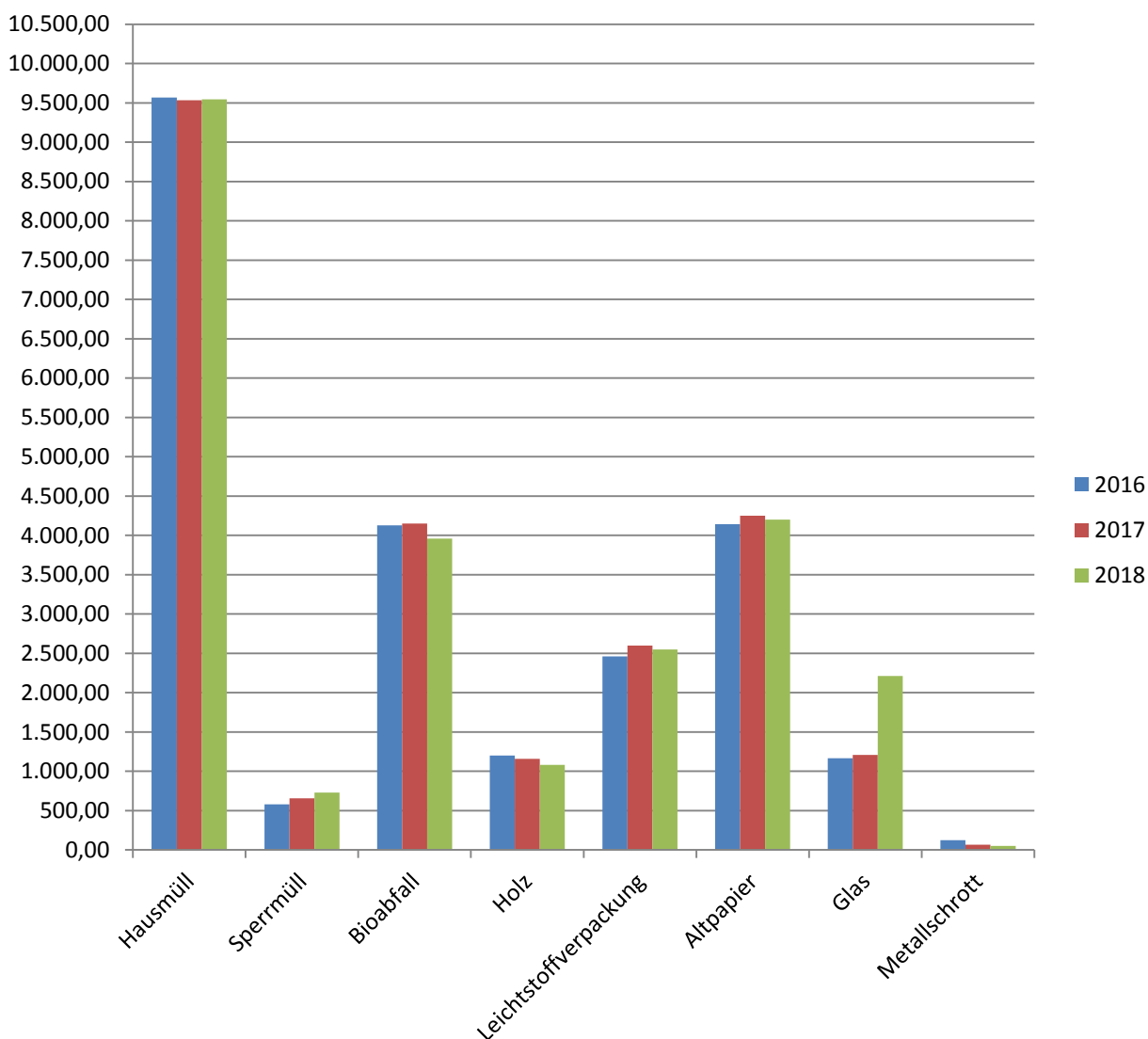

Quelle: Stadt Eschweiler, Abteilung für Umweltbelange und Friedhofswesen



TEIL VI

FINANZEN, PERSONAL



■ Beamte ■ Beschäftigte ■ Azubi pp. ■ Geringfügig

HAUSHALT DER STADT ESCHWEILER: ERGEBNISRECHNUNG

Angaben in Euro

Pos.	Name	Ergebnis 2016 ¹	Ergebnis 2017 ¹	Ergebnis 2018 ²
1	Steuern und ähnliche Abgaben	64.967.986,01	81.063.651,74	80.586.521,18
2	+ Zuwendungen und allgemeine Umlagen	35.838.854,80	49.945.022,91	51.251.764,96
3	+ Sonstige Transfererträge	3.944.026,86	2.078.027,03	2.362.822,14
4	+ Öffentlich-rechtliche Leistungsentgelte	26.706.849,04	27.199.545,47	27.693.598,38
5	+ Privatrechtliche Leistungsentgelte	2.666.726,49	3.242.906,26	3.157.674,77
6	+ Kostenerstattungen und Kostenumlagen	12.790.486,64	9.542.299,24	8.820.560,82
7	+ Sonstige ordentliche Erträge	7.996.447,20	7.574.476,01	8.063.708,25
8	+ Aktivierte Eigenleistungen	201.677,30	234.102,79	341.852,03
9	+/- Bestandsveränderungen			
10	= Ordentliche Erträge	155.113.054,34	180.880.031,45	182.278.502,53
11	- Personalaufwendungen	-31.459.322,33	-32.719.747,77	-34.761.838,82
12	- Versorgungsaufwendungen	-3.810.379,98	-3.642.748,22	-5.116.832,79
13	- Aufwend. für Sach- und Dienstleistungen	-29.964.008,20	-31.123.765,22	-32.285.923,06
14	- Bilanzielle Abschreibungen	-13.244.517,46	-12.592.084,02	-12.955.615,89
15	- Transferaufwendungen	-82.756.173,92	-87.957.249,71	-86.848.748,52
16	- Sonstige ordentliche Aufwendungen	-5.681.561,00	-6.410.025,12	-7.227.029,84
17	= Ordentliche Aufwendungen	-166.915.962,89	-174.445.620,06	-179.195.988,92
18	= Ordentliches Ergebnis (10 und 17)	-11.802.908,55	6.434.411,39	3.082.513,61
19	+ Finanzerträge	3.149.942,20	3.329.688,45	3.647.767,28
20	- Zinsen und sonstige Finanzaufwendungen	-2.871.897,90	-2.619.010,34	-2.425.762,61
21	= Finanzergebnis (19 und 20)	278.044,30	710.678,11	1.222.004,67
22	= Ergebnis der lfd. Verwaltungstätigkeit (18 und 21)	-11.524.864,25	7.145.089,50	4.304.518,28
23	+ Außerordentliche Erträge			
24	- Außerordentliche Aufwendungen			
25	= Außerordentliches Ergebnis (23 und 24)		0,00	0,00
26	= Ergebnis (22 und 25)	-11.524.864,25	7.145.089,50	4.304.518,28
27	Verrechnete Erträge bei Vermögensgegenständen	78.751,86	90.248,20	95.719,04
28	Verrechnete Erträge bei Finanzanlagen	24.626,66	1.573.225,84	924.740,19
29	Verrechnete Aufwendungen bei Vermögensgegenständen	-665.207,97	-232.985,65	-258.386,87
30	Verrechnete Aufwendungen bei Finanzanlagen	-1.149.000,00	-1.533.027,80	-1.967.000,00
31	Verrechnungssaldo (= Zeilen 27 bis 30)	-1.710.829,45	-102.539,41	-1.204.927,64

¹ endgültiger Jahresabschluss

² prüffähiger Entwurf vom 26.02.2019

Quelle: Stadt Eschweiler, Abteilung Geschäftsbuchführung und Anlagenbuchhaltung

GEMEINDESTEUERN

Grund- und Gewerbesteuersätze

	2012	2013	2014	2015	2016	2017	2018
Grundsteuer A (Grundstücke der Landwirtschaft)	270 %	270 %	270 %	290 %	310 %	310%	310%
Grundsteuer B (Bebaute oder bebaubare Grundstücke)	413 %	450 %	450 %	490 %	520 %	520%	520%
Gewerbesteuer	430 %	430 %	430 %	460 %	490 %	490%	490%

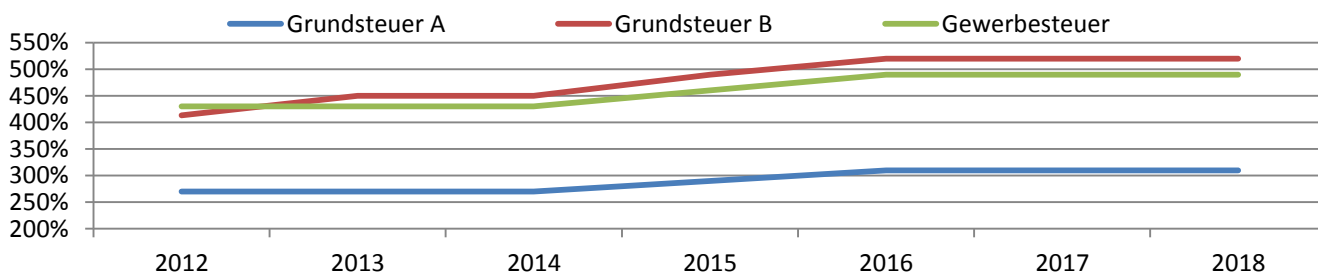

Einnahmen aus Grundsteuer A und B sowie Gewerbesteuer

Jahr	Grundsteuer A
2012	101.933,00€
2013	101.855,00€
2014	100.832,50€
2015	113.701,76€
2016	115.583,86€
2017	121.207,08€
2018	124.302,58€

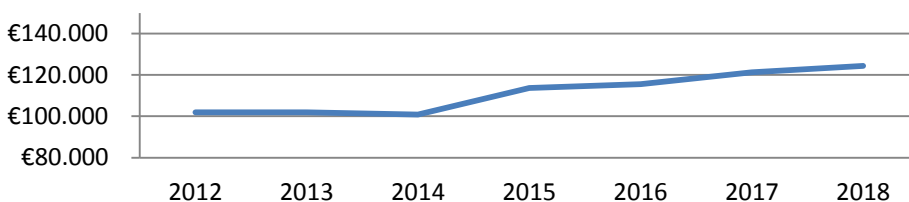

Jahr	Grundsteuer B
2012	8.126.249,00€
2013	8.955.897,00€
2014	8.925.132,10€
2015	9.667.012,36€
2016	10.513.978,47€
2017	10.590.625,14€
2018	10.528.652,85€

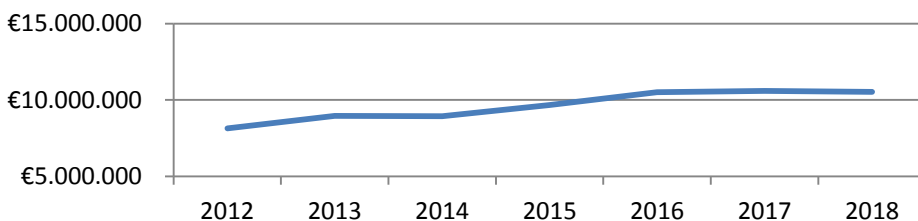

Jahr	Gewerbesteuer
2012	23.948.118,00€
2013	24.454.816,00€
2014	30.799.651,69€
2015	40.599.001,63€
2016	25.981.117,91€
2017	39.611.126,12€
2018	36.192.742,33€

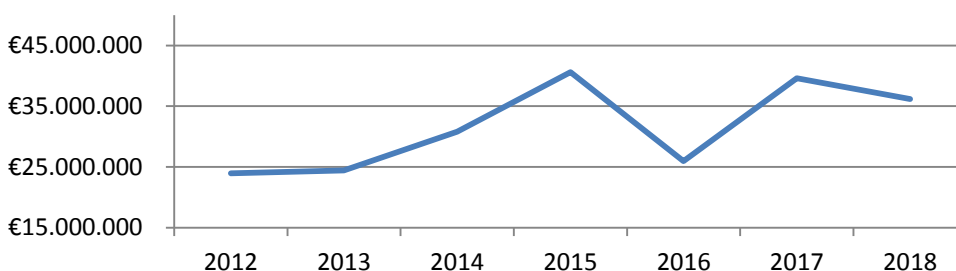

Quelle: Stadt Eschweiler, Abteilung Steuern und Abgaben

PRO-KOPF-VERSCHULDUNG

	2012	2013	2014	2015	2016	2017	2018
maßgebl. Einwohnerzahl	55.479	55.699	55.951	56.722	57.017	57.250	57.304
pro-Kopf-Investition	225,23€	233,40€	219,55€	206,19€	205,60€	253,94€	262,61

Jahr	Pro-Kopf-Verschuldung	Stand der Liquiditätssicherungskredite zum 31.12.	Aufnahme von Liquiditätssicherungskrediten im Jahresdurchschnitt	Pro-Kopf-Verschuldung unter Berücksichtigung der Liquiditätssicherungskredite
2012	1.376,88 €	87.530 Mio. €	rd. 78,3 Mio.€	2.772,04 €
2013	2.902,82 € ¹⁾	83.240 Mio. €	rd. 85,4 Mio.€	2.902,82 €
2014	2.918,71 €	85.964 Mio. €	rd. 83,8 Mio. €	2.918,71 €
2015	2.804,83 €	78.151 Mio. €	rd. 83,0 Mio. €	2.804,83 €
2016	3.010,82 €	86.129 Mio. €	rd. 86,1 Mio. €	3.010,82 €
2017	2.968,56 €	79.457 Mio. €	rd. 86,0 Mio. €	2.968,56 €
2018	2.853,59 €	69.777 Mio. €	rd. 78,0 Mio. €	2.853,59 €

— Pro-Kopf-Verschuldung — Pro-Kopf-Verschuldung unter Berücksichtigung der Liquiditätssicherungskredite

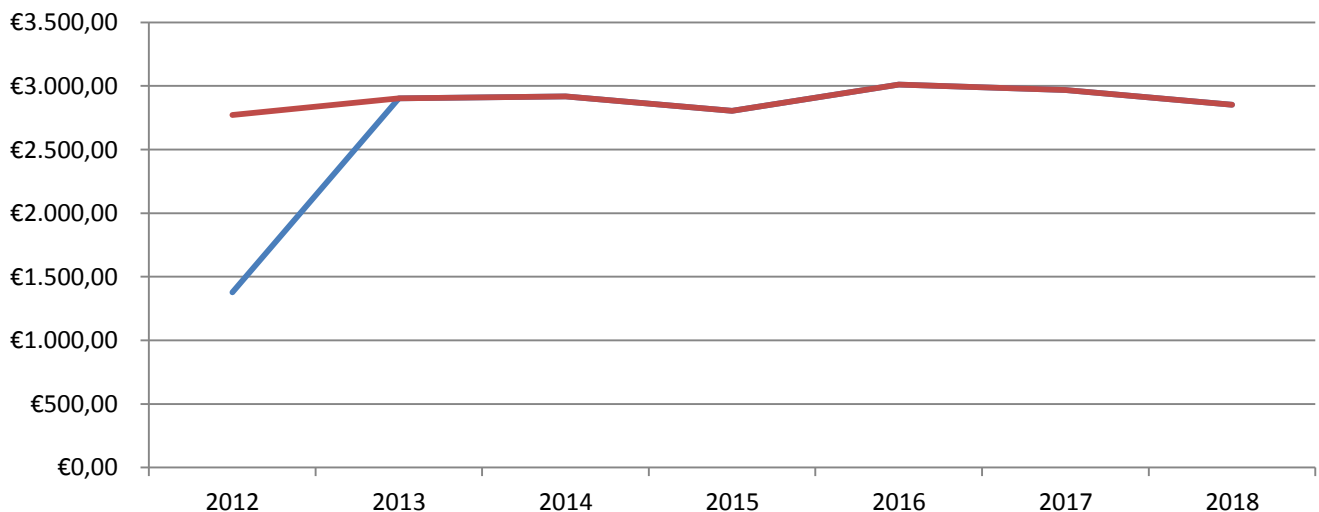

¹⁾ Ab dem Stichtag 31.12.2013 werden neben den Krediten für Investitionen auch die zum Stichtag aufgenommenen Liquiditätssicherungskredite bei der Pro-Kopf-Verschuldung berücksichtigt, wobei es sich bei den Liquiditätssicherungskrediten um eine reine Stichtagsbetrachtung handelt.

GEBÜHREN FÜR DIE ABFALLBESEITIGUNG

Gefäß	2014	2015	2016	2017	2018
zusätzl. Biotonne	73,82€	73,44€	80,07€	70,81€	69,64€
60-l-Gefäß ohne Biotonne	132,75€	137,88€	142,62€	138,05€	136,19€
60-l-Gefäß mit Biotonne	168,56€	173,41€	181,32€	172,22€	169,75€
120-l-Gefäß ohne Biotonne	229,33€	237,02€	243,68€	238,50€	227,94€
120-l-Gefäß mit Biotonne	277,81€	285,19€	296,17€	284,88€	273,53€
240-l-Gefäß ohne Biotonne	422,47€	435,29€	445,81€	439,39€	411,45€
240-l-Gefäß mit Biotonne	496,29€	508,73€	525,88€	510,20€	481,09€
1,1 cbm-Gefäß ohne Biotonne	1.806,68€	1.856,24€	1.894,41€	1.879,11€	1.726,60€
1,1 cbm-Gefäß mit Biotonne	1.880,50€	1.929,68€	1.974,48€	1.949,92€	1.796,24€

Zusätzliche Biotonne und 60-Liter-Gefäße

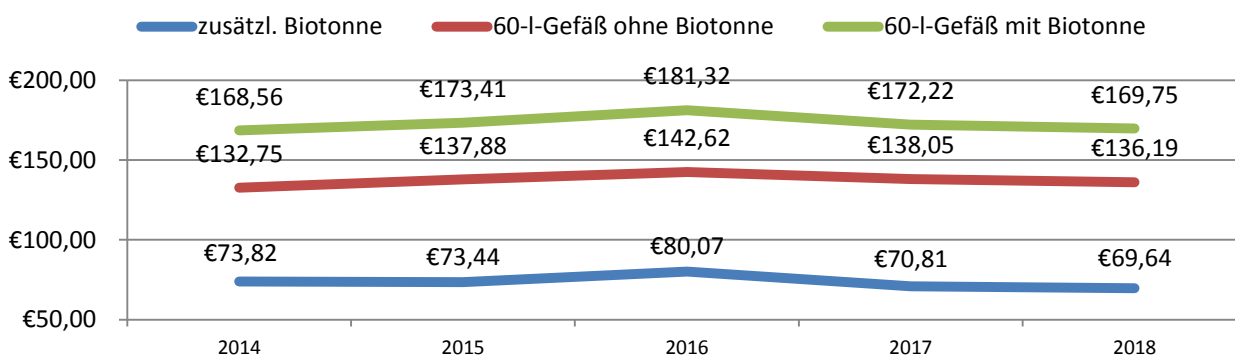

120-Liter-Gefäße

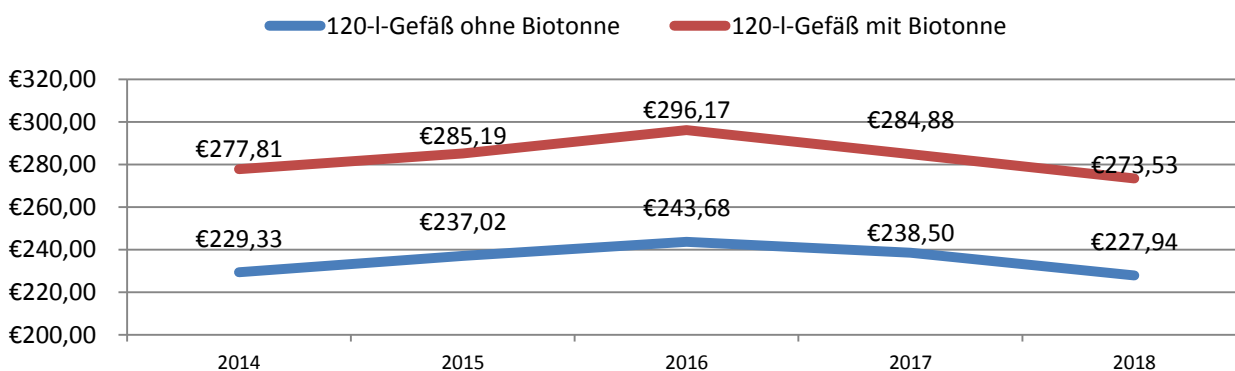

240-Liter-Gefäße

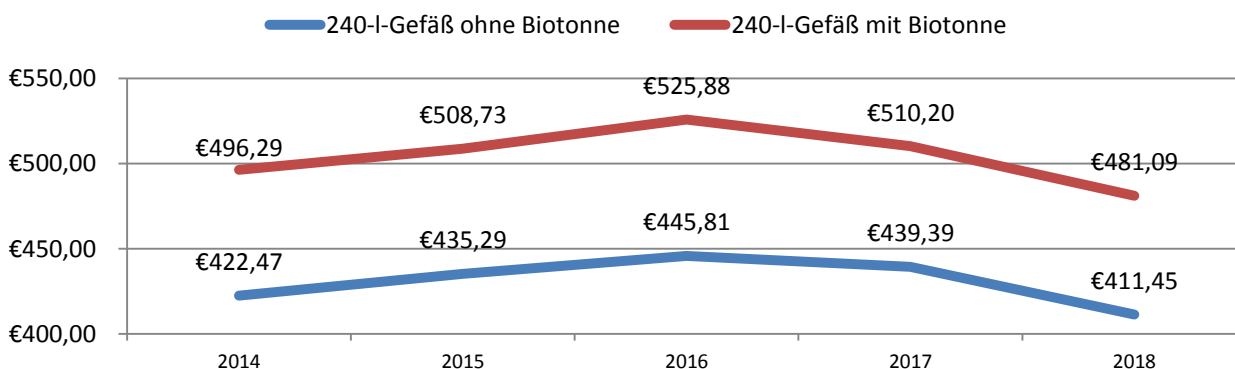

1,1 cbm-Gefäße

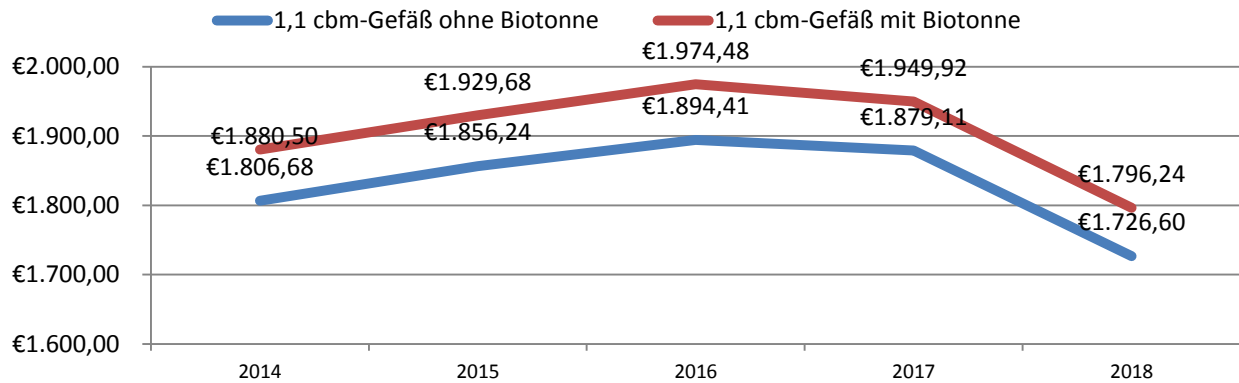

ABWASSERGEBÜHREN

Schmutzwassergebühr

Jahr	2014	2015	2016	2017	2018
Euro pro cbm	2,38	2,33	2,35	2,33	2,46

Niederschlagswassergebühr

Jahr	2014	2015	2016	2017	2018
Euro je qm befestigter und bebauter Fläche	1,51	1,53	1,55	1,50	1,19

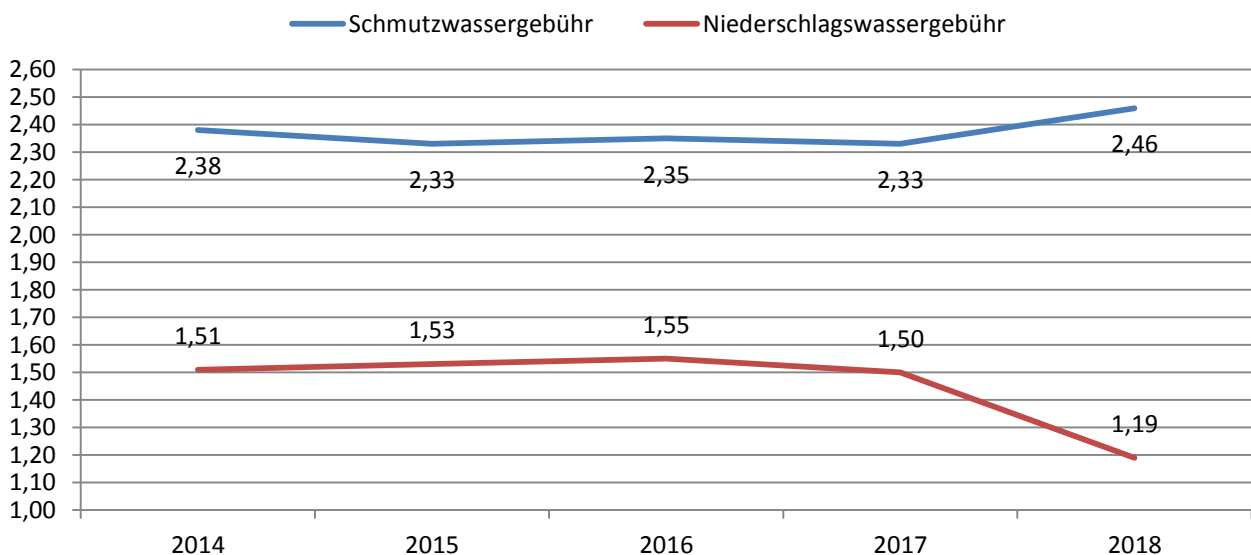

Quelle: Stadt Eschweiler, Abteilung Steuern und Abgaben

PERSONAL DER STADT ESCHWEILER

Personal gesamt 31.12.2017

	Gesamt	%-gesamt	männlich	%-Anteil	weiblich	%-Anteil
Beamte	123	18,33	92	30,56	31	8,38
Beschäftigte	493	73,47	171	56,81	322	87,03
Azubi pp.	27	4,02	17	5,65	10	2,7
Geringfügig	28	4,18	21	6,98	7	1,89

**Verteilung
Mitarbeiter-Gruppen**

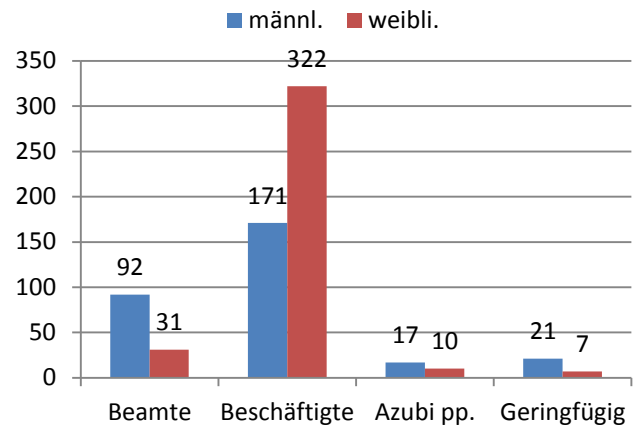
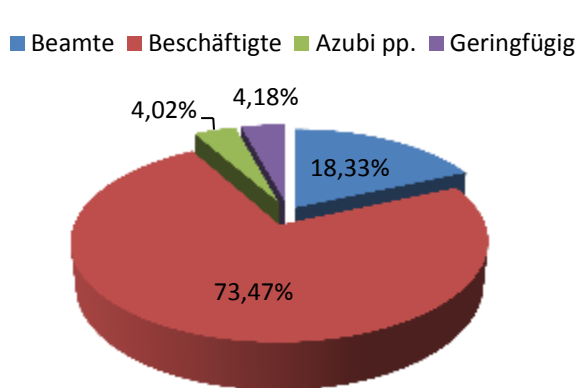

Personal gesamt 31.12.2018

	Gesamt	%-gesamt	männlich	%-Anteil	weiblich	%-Anteil
Beamte	127	18,33	95	30,25	32	8,44
Beschäftigte	516	74,46	187	59,55	329	86,81
Azubi pp.	29	4,18	16	5,10	13	3,43
Geringfügig	21	3,03	16	5,10	5	1,32

**Verteilung
Mitarbeiter-Gruppen**

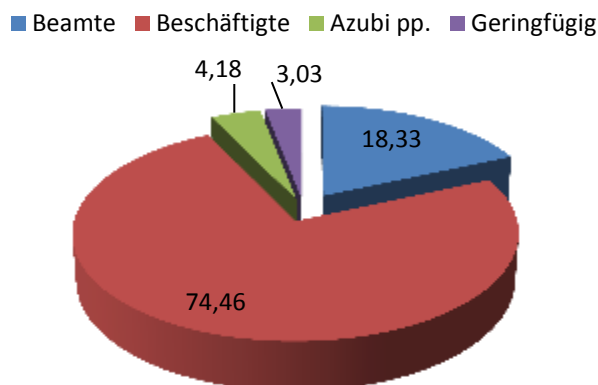

Anteil Männer/Frauen

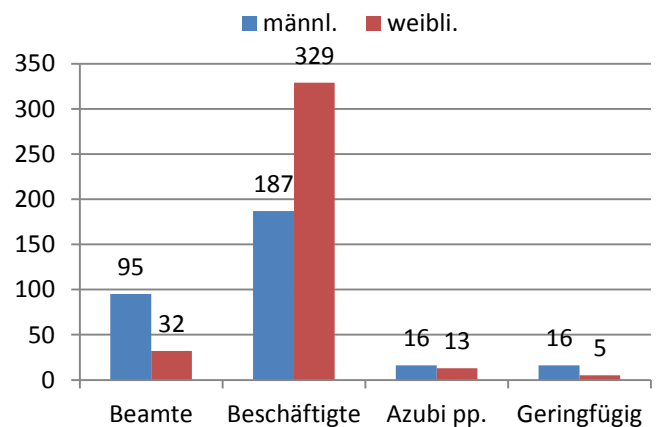

Quelle: Stadt Eschweiler, Abteilung Personalwesen



IMPRESSUM

Herausgabe, Vertrieb, Druck: Stadt Eschweiler
Der Bürgermeister
102/Zentrale Dienste und Ratsbüro
Johannes-Rau-Platz 1
52249 Eschweiler

Bezugsmöglichkeiten: Stadt Eschweiler
Der Bürgermeister
102/Zentrale Dienste und Ratsbüro
Johannes-Rau-Platz 1
52249 Eschweiler

Telefon: 02403/71-530 oder -670
E-Mail: stadtverwaltung@eschweiler.de
Internet: www.eschweiler.de

© 2019 Stadt Eschweiler
Nachdruck - auch auszugsweise - nur mit Genehmigung
gestattet.