

ESCHWEILER  
2030



# Statistischer Jahresbericht der Stadt Eschweiler 2019







# INHALTSVERZEICHNIS

<b>INHALTSVERZEICHNIS.....</b>	<b>3</b>
<b>TEIL I STADTGEBIET, GRUND UND BODEN, EINWOHNERWESEN.....</b>	<b>7</b>
<b>ALLGEMEINE GEOGRAPHISCHE ANGABEN .....</b>	<b>8</b>
<b>BODENNUTZUNG NACH DEM LIEGENSCHAFTSKATASTER .....</b>	<b>8</b>
<b>BODENRICHTWERTE.....</b>	<b>9</b>
<b>WOHNUNGEN NACH ZAHL UND RÄUMEN.....</b>	<b>11</b>
<b>STRAßENNETZ, VERKEHRLAGE UND VERBINDUNGEN .....</b>	<b>11</b>
<b>EINWOHNERWESEN .....</b>	<b>12</b>
<b>Statistische und tatsächliche Einwohnerzahl.....</b>	<b>12</b>
<b>Einwohnerzahlen nach Stadtteilen - Gesamtzahl.....</b>	<b>13</b>
<b>Einwohnerzahlen nach Stadtteilen - Aufteilung Deutsche/Ausländer sowie männlich/weiblich.....</b>	<b>14</b>
<b>Religionszugehörigkeit in den Stadtteilen.....</b>	<b>15</b>
<b>Staatsangehörigkeit Ausländer .....</b>	<b>16</b>
<b>Altersstruktur.....</b>	<b>17</b>
<b>Gesamtes Stadtgebiet .....</b>	<b>17</b>
<b>Stadtzentrum .....</b>	<b>18</b>
<b>Innenstadt.....</b>	<b>18</b>
<b>Röthgen.....</b>	<b>19</b>
<b>Röhe .....</b>	<b>19</b>
<b>St. Jöris .....</b>	<b>20</b>
<b>Kinzweiler .....</b>	<b>20</b>
<b>Hehlrath.....</b>	<b>21</b>
<b>Dürwiß .....</b>	<b>21</b>
<b>Neu-Lohn .....</b>	<b>22</b>
<b>Weisweiler.....</b>	<b>22</b>
<b>Nothberg .....</b>	<b>23</b>
<b>Bergrath .....</b>	<b>23</b>
<b>Hastenrath .....</b>	<b>24</b>
<b>Stich .....</b>	<b>24</b>
<b>Pumpe-Aue .....</b>	<b>25</b>
<b>Ausstellung von Pässen und Ausweisen .....</b>	<b>25</b>
<b>An-, Ab- und Ummeldungen .....</b>	<b>26</b>
<b>Geburten und Sterbefälle.....</b>	<b>26</b>
<b>Beantragte Führungszeugnisse .....</b>	<b>26</b>
<b>Einbürgerungsanträge .....</b>	<b>27</b>
<b>PERSONENSTANDSWESEN.....</b>	<b>27</b>
<b>Auswertung aus dem Geburtenbuch .....</b>	<b>27</b>
<b>Sonstige Beurkundungen .....</b>	<b>27</b>
<b>Auswertungen aus dem Sterbebuch.....</b>	<b>28</b>
<b>Auswertungen aus dem Heiratsbuch.....</b>	<b>28</b>

<b>TEIL II WAHLEN UND STADTRAT .....</b>	<b>29</b>
<b>ZUSAMMENSETZUNG DES RATES UND SEINER AUSSCHÜSSE .....</b>	30
<b>Der Rat der Stadt Eschweiler Wahlperiode 2009 - 2014 .....</b>	30
<b>Der Rat der Stadt Eschweiler Wahlperiode 2014 - 2020 .....</b>	31
<b>ANZAHL DER SITZUNGEN DES RATES UND SEINER AUSSCHÜSSE .....</b>	32
<b>KOMMUNALWAHL STADTRAT .....</b>	33
<b>Wahlgegenüberstellung Kommunalwahl Stadtrat 2009/2014 .....</b>	33
<b>BÜRGERMEISTERWAHL 25.05.2014 .....</b>	35
<b>KOMMUNALWAHL STÄDTEREGIONSTAG 25.05.2014 .....</b>	36
<b>Wahlgegenüberstellung Stadtgebiet Eschweiler .....</b>	36
<b>KOMMUNALWAHL STÄDTEREGIONS-RAT 04.11.2018 .....</b>	37
<b>Wahlgegenüberstellung (bezogen auf das Stadtgebiet Eschweiler).....</b>	37
<b>WAHLGEGENÜBERSTELLUNG WAHL ZUM INTEGRATIONS-RAT.....</b>	38
<b>WAHLGEGENÜBERSTELLUNG LANDTAGSWAHL 2012 UND 2017 .....</b>	39
<b>WAHLGEGENÜBERSTELLUNG BUNDESTAGSWAHL 2013 UND 2017 .....</b>	40
<b>Erststimmen.....</b>	40
<b>Zweitstimmen.....</b>	41
<b>WAHLGEGENÜBERSTELLUNG EUROPAWAHL 2014 UND 2019 .....</b>	42
<b>TEIL III SCHULEN, SPORT, KULTUR .....</b>	<b>43</b>
<b>SCHULFORM, SCHÜLERJAHRESKARTEN, SCHÜLERBEFÖRDERUNGSKOSTEN .....</b>	44
<b>Schulformen und Schülerzahlen .....</b>	44
<b>Schülerjahreskarten und Schülerbeförderungskosten.....</b>	44
<b>KULTURELLE EINRICHTUNGEN UND VERANSTALTUNGEN.....</b>	45
<b>Kulturelle Einrichtungen .....</b>	45
<b>Kulturelle Veranstaltungen .....</b>	45
<b>Kulturtreibende Vereine .....</b>	45
<b>VOLKSHOCHSCHULE ESCHWEILER.....</b>	46
<b>Erträge und städtischer Kostenanteil .....</b>	46
<b>Kosten .....</b>	46
<b>Teilnehmerstruktur nach Ermäßigungsgründen .....</b>	46
<b>Altersstruktur .....</b>	47
<b>Unterrichtsstunden und Teilnehmer nach Kursen im Bereich .....</b>	47
<b>Gewährte Ermäßigungen .....</b>	47
<b>Finanzierungsanteile .....</b>	48
<b>Deckungsgrad Dozenten honorare/Leistungsentgelte .....</b>	48
<b>STADTBÜCHEREI ESCHWEILER .....</b>	49
<b>Medienbestand .....</b>	49
<b>Ausleihstatistik.....</b>	49

<b>Leser- und Besucherstatistik</b> .....	50
<b>Zusammensetzung der aktiven Leserinnen und Leser nach Altersstrukturen in %</b> ...	50
<b>SPORTANLAGEN</b> .....	51
<b>Bäder</b> .....	51
Hallenbad Eschweiler, Jahnstraße.....	51
Freibad Eschweiler-Dürwiß, Zum Blaustein-See .....	51
<b>Sport- und Turnhallen, Sportplätze, pp.</b> .....	52
<b>Anzahl/Mitgliederstärke der im Stadtgebiet ansässigen Vereine</b> .....	52
<b><u>TEIL IV SOZIALE ANGELEGENHEITEN</u></b> .....	<b>53</b>
<b>Obdachlose - Zugewiesener Wohnraum</b> .....	54
<b>Wohnberechtigungsscheine</b> .....	54
<b>Miet- und Lastenzuschüsse</b> .....	54
<b>Zuweisungen nach FlüAG</b> .....	55
<b>Gesamtfälle SGB XII</b> .....	55
<b>Rentanträge</b> .....	56
<b>Kontenklärungen</b> .....	56
<b><u>TEIL V WIRTSCHAFT, UMWELT, SICHERHEIT UND ORDNUNG</u></b> .....	<b>57</b>
<b>GEWERBLICHE ANGELEGENHEITEN</b> .....	58
<b>Anzahl Gewerbebetriebe</b> .....	58
<b>Gewerbebetriebe nach Fachgruppen</b> .....	58
<b>Gewerbemeldungen</b> .....	58
<b>Wochenmarkt</b> .....	58
<b>Sozialversicherungspflichtig Beschäftigte</b> .....	58
<b>ARBEITSLOSENQUOTE</b> .....	59
<b>HOCHZEITSBAUMPFLANZUNGEN UND WALDFÜHRUNGEN</b> .....	59
<b>FISCHEREIWESEN</b> .....	59
<b>EINSÄTZE DER FEUERWEHR</b> .....	60
<b>STRAßENVERKEHRSUNFÄLLE</b> .....	61
<b>FAHRZEUGBESTAND IM STADTGEBIET</b> .....	62
<b>BEHERBERGUNG* IM REISEVERKEHR IN ESCHWEILER JANUAR - DEZEMBER 2019 ANKÜNFTEN UND ÜBERNACHTUNGEN NACH HERKUNFTSLÄNDERN</b> .....	63
<b>ABFALLMENGENSTATISTIK</b> .....	64
<b><u>TEIL VI FINANZEN, PERSONAL</u></b> .....	<b>65</b>
<b>HAUSHALT DER STADT ESCHWEILER: ERGEBNISRECHNUNG</b> .....	66
<b>GEMEINDESTEUERN</b> .....	67
<b>Grund- und Gewerbesteuersätze</b> .....	67
<b>Erträge aus Grundsteuer A und B sowie Gewerbesteuer</b> .....	67
<b>PRO-KOPF-VERSCHULDUNG</b> .....	68



<b>GEBÜHREN FÜR DIE ABFALLBESEITIGUNG</b> .....	69
<b>Zusätzliche Biotonne und 60-Liter-Gefäße</b> .....	69
<b>120-Liter-Gefäße</b> .....	69
<b>240-Liter-Gefäße</b> .....	69
<b>1,1 cbm-Gefäße</b> .....	70
<b>ABWASSERGEBÜHREN</b> .....	70
<b>Schmutzwassergebühr</b> .....	70
<b>Niederschlagswassergebühr</b> .....	70
<b>PERSONAL DER STADT ESCHWEILER</b> .....	71
<b>Personal gesamt 31.12.2018</b> .....	71
<b>Personal gesamt 31.12.2019</b> .....	71
<b><u>IMPRESSUM</u></b> .....	<b>72</b>

# TEIL I

## STADTGEBIET, GRUND UND BODEN, EINWOHNERWESEN



## ALLGEMEINE GEOGRAPHISCHE ANGABEN

Fläche des Stadtgebietes	75,75 km <sup>2</sup>
Weiteste Ost-West Ausdehnung	10,75 km
Weiteste Nord-Süd Ausdehnung	11,65 km
Tiefster Punkt (an der Inde; Grenze gegen die Gemeinde Aldenhoven)	94 m (NHN)
Höchster Punkt (Grenze gegen die Stadt Stolberg - Straße Duffenter)	266 m (NHN)
Mittlere Höhenlage (Stadtmitte - Markt)	140 m (NHN)

## BODENNUTZUNG NACH DEM LIEGENSCHAFTSKATASTER

	31.12.2018		31.12.2019	
	Fläche (ha)	Anteil (%)	Fläche (ha)	Anteil (%)
Landwirtschaftl./gärtnerische Flächen/ Heideflächen	3.445,9070	45,50 %	3.425,4380	45,22%
Betriebsflächen (u.a. Halden, Lagerplätze, Abbauland)	104,3203	1,38 %	100,0856	1,32%
Waldflächen	1.406,5629	18,56 %	1.411,9562	18,64%
Erholungsflächen (u.a. Grünanlagen, Sportflächen)	206,7899	2,73 %	217,3294	2,87%
Wasserflächen	177,0208	2,34 %	174,4952	2,30%
Andere Nutzung (Friedhof, Schutzflächen)	50,9059	0,67 %	52,8716	0,70%
Haus-, Hof-, Gewerbe- und Industrieflächen	1.497,3683	19,76 %	1.496,1924	19,75%
Verkehrsflächen (Straßen, Wege, Plätze, Bahngelände)	686,3307	9,06 %	696,8374	9,20%

Die Änderung und Anpassung der Flächen und ihrer Nutzung gegenüber dem Vorjahr liegt in den Arbeiten der ALKIS-Nachmigration im Bereich der Nutzungsarten bei der StädteRegion Aachen begründet.

### Bodennutzung am 31.12.2019

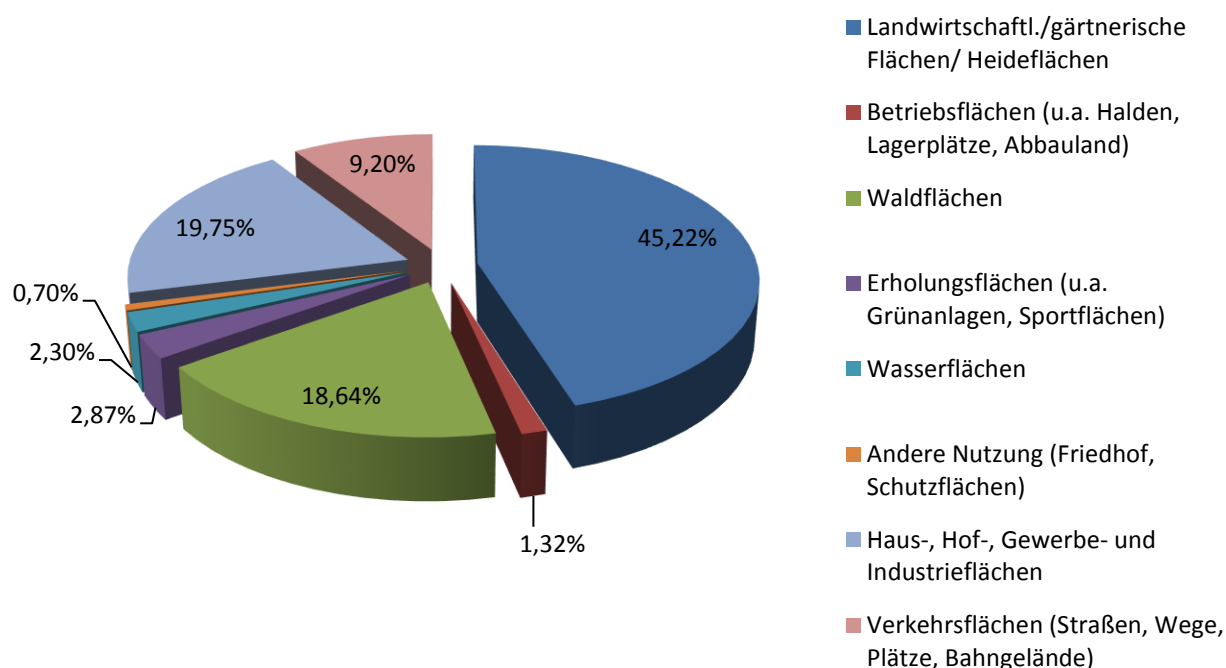

Quelle: Stadt Eschweiler, Abteilung für Vermessung und Geoinformation



## BODENRICHTWERTE

Stadtteil	Stadt Eschweiler Definition des Richtwertgrundstücks für den Bereich	Bodenrichtwert [€ / m <sup>2</sup> ]
Gemischte Bauflächen bzw. Kerngebiete bei einer mittleren Grundstückstiefe von 35 m Keine Umrechnung über die Grundstückstiefe oder Grundstücksfläche		
<b>Eschweiler Innenstadt</b>	Grabenstraße / Englerthstraße / nördliche Neustraße (Fußgängerzone) <b>[MI/MK]</b>	470,00
	Neustraße südlich Englerthstraße (Fußgängerzone) <b>[MI/MK]</b>	420,00
	Markt <b>[MI/MK]</b>	370,00
	Gebiet nördlich der Lage Markt zwischen Kochsgasse / Peter-Paul-Str. / Preyerstr. <b>[MI/MK]</b>	235,00
	Gebiet westlich vom Rathaus zwischen Indestr. / Dürener Str. / Drieschstr. <b>[MI/MK]</b>	225,00
	Dechant-Deckers-Str./ südlich Brauhausstr. / südlich Mauerweg / westliche Englerthstraße bis Fußgängerzone / nördlich Hospitalgasse <b>[MI/MK]</b>	235,00
	nördlich Kaiserstraße zwischen Franzstraße und Moltkestraße / südlich Hospitalgasse <b>[MI/MK]</b>	300,00
	Langwahn, Röhgener Str., Bergrather Str., Kaiserstr., - ohne Geschäftsla- gen Marienstr. / Moltkestr. <b>[MI/MK]</b>	235,00
<b>Wohnbauflächen</b>		
<b>Bergrath</b>	<b>[ W   I-II   35 ]</b>	175,00
<b>Dürwiß</b>	<b>[ W   I-II   35 ]</b>	200,00
<b>Eschweiler</b>	Gebiet westlich Jülicher Straße und nördlich Grüner Weg / Brauhausstraße <b>[ W   I-II   35 ]</b>	225,00
	Gebiet zwischen Jülicher Straße und „An Wardenslinde“ / nördlich Peter- Paul-Straße und Dürener Straße / südlich Gartenstraße <b>[ W   I-II   35 ]</b>	210,00
	Gebiet zwischen Jülicher Straße und „An Wardenslinde“ / nördlich Garten- straße <b>[ W   I-II   35 ]</b>	230,00
	Ost (östlich „An Wardenslinde“ / Saarstraße / Nelkenweg / Tulpenweg) <b>[ W   I-II   35 ]</b>	145,00
	Gebiet südlich der Inde und nördlich der Eschweiler Talbahn zwischen Bergrather Straße und Merkurstraße <b>[ W   I-II   35 ]</b>	180,00
	westliche Indestraße / Steinstraße / August-Thyssen-Straße / Gutenberg- straße <b>[ W   I-II   35 ]</b>	180,00
	Siedlung Jägerspfad / Im Hag <b>[ W   I-II   35 ]</b>	205,00
	Baugebiet Ringofen <b>[ W   I-II   35 ]</b>	180,00
	Odilienstraße / Johanna-Neuman-Straße / Eisenbahnstraße / Hüttenstraße <b>[ W   I-II   35 ]</b>	175,00
<b>Fronhoven Neu-Lohn</b>	<b>[ W   I-II   35 ]</b>	140,00
<b>Hastenrath Scherpenseel Volkenrath</b>	<b>[ W   I-II   35 ]</b>	185,00
<b>Hehlrath</b>	<b>[ W   I-II   35 ]</b>	165,00
<b>Hücheln</b>	<b>[ W   I-II   35 ]</b>	130,00
<b>Kinzweiler</b>	<b>[ W   I-II   35 ]</b>	185,00
<b>Nothberg</b>	<b>[ W   I-II   35 ]</b>	150,00
<b>Pumpe / Stich</b>	<b>[ W   I-II   35 ]</b>	150,00

Stadtteil	Stadt Eschweiler Definition des Richtwertgrundstücks für den Bereich	Bodenrichtwert [€ / m <sup>2</sup> ]
Aue	[ W   I-II   35 ]	130,00
Röhe	[ W   I-II   35 ]	150,00
Röthgen	mit Ausnahme von: Am Burgfeld / Von-Harff-Straße / Von-der- Horst-Straße [ W   I-II   35 ]	150,00
	Am Burgfeld / Von-Harff-Straße / Von-der-Horst-Straße [ W   I-II   35 ]	205,00
Siedlung Waldschule	[ W   I-II   35 ]	180,00
St. Jöris	[ W   I-II   35 ]	145,00
Weisweiler	nördlich der Inde [ W   I-II   35 ]	135,00
	Wilhelmshöhe / Heidesiedlung [ W   I-II   35 ]	130,00
<b>Gewerblich genutzte Bauflächen</b>		
Eschweiler	Aue / Pumpe [GI]	30,00
	Auerbachstraße / Rue de Watrelos [GE]	100,00
	Einzelhandelsflächen Langwahn [SO]	95,00
	Königsbenden / Dürener Straße [GE]	36,00
	Phönixstraße [GI]	25,00
	Siedlung Waldschule: Gewerbeflächen Stolberger Straße / Kiefernweg [GE]	30,00
	Siedlung Waldschule: Gewerbeflächen Stolberger Straße [GE]	30,00
	Stich: Gewerbeflächen zwischen Hoeschweg und Hauptbahnhof [GE]	30,00
	Stich: Gewerbeflächen zwischen Pümpchen und Konkordiastraße [GE]	40,00
	Talstraße [GE]	30,00
Weisweiler	Industriegebiet In der Krause / Am Elektrowerk [GI]	42,00
	Wilhelmshöhe [GE]	25,00
	Gewerbegebiet Max-Planck-Straße / Auf dem Pesch [GE]	36,00
	Industrie- und Gewerbepark Eschweiler [GE / GI]	42,00

	Stadt Eschweiler Definition des Richtwertgrundstücks für den Bereich	Bonität und Nutzungsart		Bodenrichtwert [€ / m <sup>2</sup> ]
<b>Landwirtschaftlich genutzte Flächen</b>				
Stadtgebiet E- schweiler	<b>Bergrath - Hastenrath</b> - südlich der Inde	40 - 75	A	5,50
	<b>Dürwiß - Lohn</b> - östlich Wardener Straße - nördlich der Inde	45 - 80	A	8,00
	<b>Kinzweiler - St. Jöris</b> - westlich Wardener Straße - nördlich der Inde	55 - 80	A	8,00
<b>Forstwirtschaftlich genutzte Flächen</b>				
<b>Stadt Eschweiler</b>	Gesamtes Stadtgebiet	mA	F	1,10

MI: Mischgebiet, geschlossene Bauweise  
 MK: Kerngebiet, geschlossene Bauweise  
 W: allgemeines oder reines Wohngebiet, offene Bauweise  
 GI: Industriegebiet  
 GE: Gewerbegebiet  
 SO: Sondergebiet  
 A: Ackerland

I-II: 1- bis 2-geschossige Bebauung  
 35: 35 m Grundstückstiefe

\* zugehörige Bandbreite der Ackerzahl oder Grün-  
 landzahl  
 mA: mit Aufwuchs  
 F: Forstwirtschaft

Quelle: Der Gutachterausschuss für Grundstückswerte in der StädteRegion Aachen

## WOHNUNGEN NACH ZAHL UND RÄUMEN

Insgesamt		1 Raum		2 Räume		3 Räume		4 Räume		5 Räume		6 Räume		7 + Räume	
Jahr	Anzahl	%	Anzahl	%	Anzahl	%	Anzahl	%	Anzahl	%	Anzahl	%	Anzahl	%	Anzahl
2019	27.631	1,8%	500	7,5%	2090	23,4%	6479	27,8%	7685	17,7%	4898	11,1%	3082	10,4	2897
2018	27.536	1,8%	489	7,5%	2060	23,5%	6473	27,8%	7669	17,8%	4893	11,2%	3081	10,4%	2871
2017	27.403	1,8%	487	7,4%	2021	23,5%	6443	28,0%	7669	17,8%	4871	11,2%	3060	10,4%	2852
2016	27.279	1,8%	486	7,3%	2003	23,5%	6404	28,1%	7654	17,8%	4852	11,2%	3051	10,4%	2829
2015	27.161	1,7%	471	7,3%	1995	23,5%	6385	28,1%	7635	17,8%	4836	11,1%	3032	10,3%	2807
2014	27.043	1,7%	465	7,3%	1978	23,5%	6364	28,1%	7607	17,8%	4822	11,1%	3011	10,3%	2796
2013	26.893	1,7%	465	7,3%	1974	23,5%	6317	28,2%	7581	17,8%	4796	11,1%	2991	10,3%	2769
2012*	27.366	1,8%	482	7,6%	2069	24,0%	6566	28,2%	7728	17,7%	4846	10,9%	2971	9,9%	2704
2011	25.046	1,4%	342	5,0%	1246	22,3%	5577	31,8%	7962	20,5%	5123	10,5%	2621	8,7%	2175
2010	24.899	1,4%	338	5,0%	1239	22,4%	5571	31,7%	7895	20,5%	5097	10,4%	2600	8,7%	2159
2009	24.798	1,4%	337	5,0%	1232	22,5%	5569	31,8%	7875	20,5%	5079	10,4%	2573	8,6%	2133
2008	24.699	1,4%	337	5,0%	1233	22,5%	5567	31,8%	7856	20,5%	5062	10,3%	2537	8,5%	2107
2007	24.559	1,3%	324	5,1%	1242	22,7%	5566	31,9%	7826	20,4%	5013	10,2%	2513	8,4%	2075
2006	24.440	1,3%	324	5,1%	1240	22,7%	5554	32,0%	7818	20,3%	4966	10,2%	2489	8,4%	2049
2005	24.324	1,3%	324	5,1%	1241	22,9%	5560	32,1%	7808	20,2%	4905	10,1%	2456	8,3%	2030
2004	24.222	1,4%	331	5,1%	1228	22,9%	5553	32,2%	7793	20,2%	4885	10,0%	2422	8,3%	2010
2003	24.170	1,3%	326	5,1%	1231	23,1%	5580	32,2%	7778	20,1%	4865	10,0%	2406	8,2%	1984
2002	24.086	1,4%	326	5,1%	1232	23,2%	5584	32,2%	7763	20,1%	4839	9,9%	2377	8,2%	1965
2001	24.015	1,4%	326	5,1%	1230	23,3%	5586	32,3%	7749	20,0%	4807	9,8%	2363	8,1%	1954
2000	23.883	1,4%	325	4,8%	1154	23,4%	5578	32,4%	7745	20,0%	4781	9,9%	2354	8,1%	1946
1999	23.766	1,4%	324	4,8%	1150	23,4%	5558	32,5%	7730	20,0%	4743	9,8%	2336	8,1%	1925
1998	23.726	1,4%	324	4,8%	1149	23,4%	5553	32,5%	7713	19,9%	4731	9,8%	2333	8,1%	1923
1997	23.502	1,3%	317	4,9%	1142	23,3%	5472	32,7%	7676	20,0%	4697	9,8%	2298	8,1%	1900

\* Abweichende Daten im Vergleich zu den Vorjahren ergeben sich aufgrund des Zensus 2011.

Quelle: Landesdatenbank NRW

## STRAßENNETZ, VERKEHRSLAGE UND VERBINDUNGEN

Länge des Straßennetzes, ohne Ortsdurchfahrten von Bundes-, Landes- und Kreisstraßen	189,7 km
Bundesautobahn im Stadtgebiet ohne Auf- und Abfahrten	11,3 km
Bundesstraßen	4,0 km
Landesstraßen Ortsdurchfahrten	8,1 km
Kreisstraßen Ortsdurchfahrten	8,1 km
Radwege bzw. Rad-/Gehwege	57,9 km
davon beidseitig	13,3 km
Wirtschaftswege	230,0 km

### Autobahnen:

A 4 (Köln-Aachen-Niederlande-Belgien)

Anschlussstellen Eschweiler West (5a), Eschweiler Ost (5b) und Weisweiler (5c)

A 44 (Ruhrgebiet-Düsseldorf-Niederlande-Belgien)

Anschlussstellen Alsdorf (5b) über die L 240, Aldenhoven (6) über die L 11/ L 136 und Jülich West (7) über die L 11/ L 238

### Bundesstraßen: B 264

Landesstraßen: L 11, L 223, L 228, L 238, L 240 und L 241

Kreisstraßen: K 6, K 10, K 17, K 18, K 23, K 33

Quelle: Stadt Eschweiler, Abteilung für Straßenbau und Verkehr

## EINWOHNERWESEN

### Statistische und tatsächliche Einwohnerzahl

Jahr	Statistische Einwohnerzahl *) (nur Hauptwohnsitz)	Tatsächliche Einwohnerzahl *) (Haupt- und Nebenwohnsitz)
2010	55.443	56.597
2011	55.179	56.326
2012	55.479	56.623
2013	55.699	56.814
2014	55.951	57.060
2015	56.722	57.799
2016	57.017	58.096
2017	57.250	58.330
2018	57.304	58.339
2019	57.696	58.720

\*) Bei der stat. Einwohnerzahl werden alle Personen gezählt, die in Eschweiler ihren Hauptwohnsitz haben. Im Gegensatz dazu wird bei der tatsächlichen Einwohnerzahl von allen Personen ausgegangen, die mit Haupt- oder Nebenwohnsitz in Eschweiler gemeldet sind.

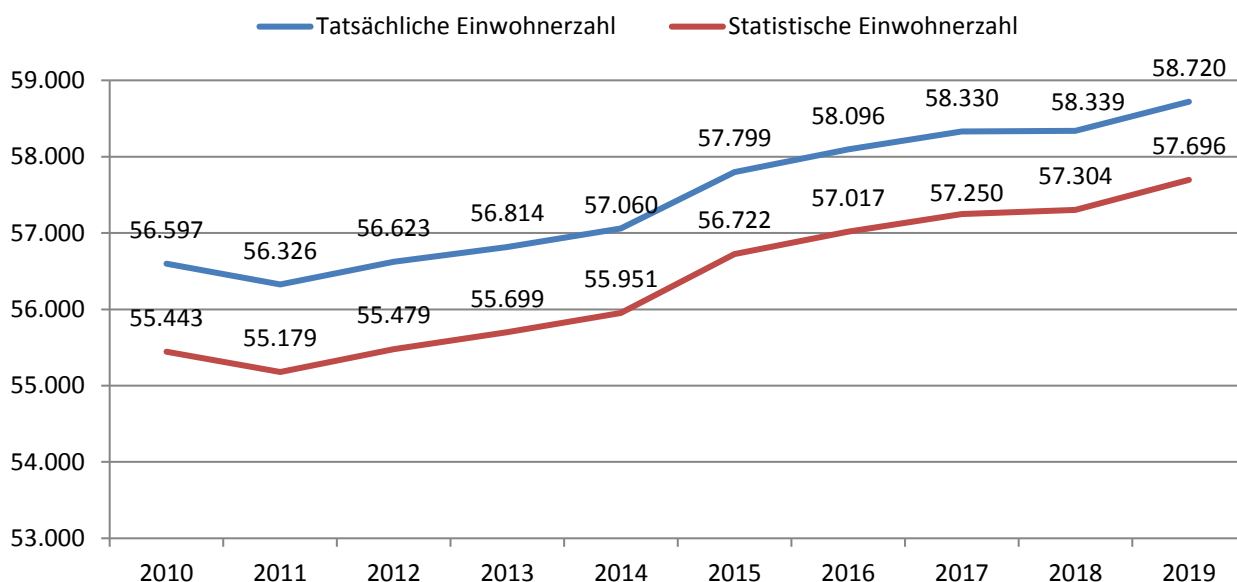

### Einwohnergewinn/-verlust (Stat. Einwohnerzahl)

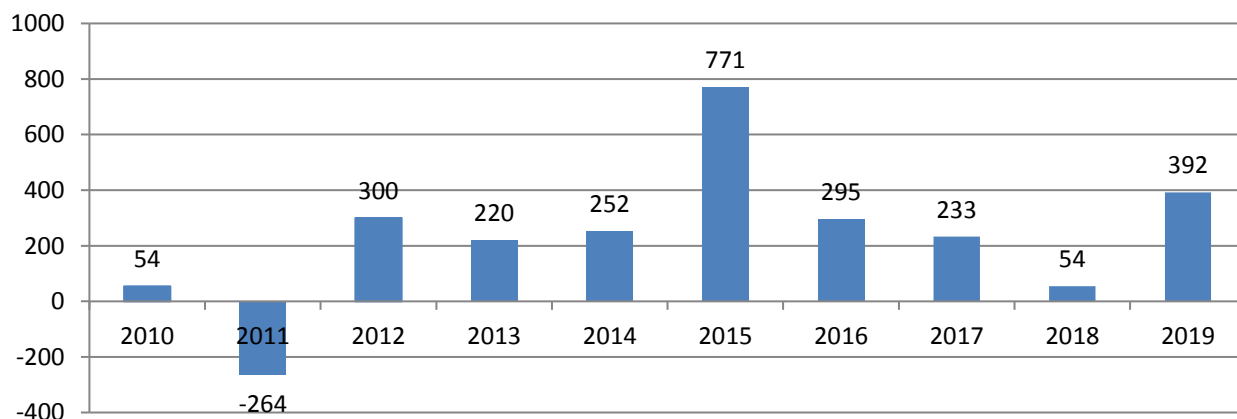

## Einwohnerzahlen nach Stadtteilen - Gesamtzahl

(Haupt- und Nebenwohnsitze; Stand: 31.12.2019)

Stat. Be- zirk	Bezeichnung	2015	2016	2017	2018	2019
01	Stadtzentrum	11.848	11.994	12.078	12.077	12.129
02	Innenstadt	4.917	5.008	5.054	5.062	5.077
03	Röthgen	4.820	4.906	4.883	4.920	5.006
04	Röhe	2.436	2.427	2.427	2.446	2.440
05	St. Jöris	819	824	823	812	809
06	Kinzweiler	1.777	1.802	1.869	1.894	1.886
07	Hehlrath	1.311	1.312	1.324	1.314	1.301
08	Dürwiß	7.561	7.570	7.577	7.584	7.649
09	Neu-Lohn	850	851	854	832	853
10	Weisweiler	6.093	6.009	5.948	5.912	5.998
11	Nothberg	2.078	2.087	2.077	2.050	2.025
12	Bergrath	5.436	5.468	5.559	5.528	5.543
13	Hastenrath	2.096	2.099	2.081	2.074	2.033
14	Stich	3.014	3.021	3.090	3.155	3.247
15	Pumpe, Aue	2.743	2.718	2.686	2.679	2.724
	<b>Insgesamt</b>	<b>57.799</b>	<b>58.096</b>	<b>58.330</b>	<b>58.339</b>	<b>58.720</b>

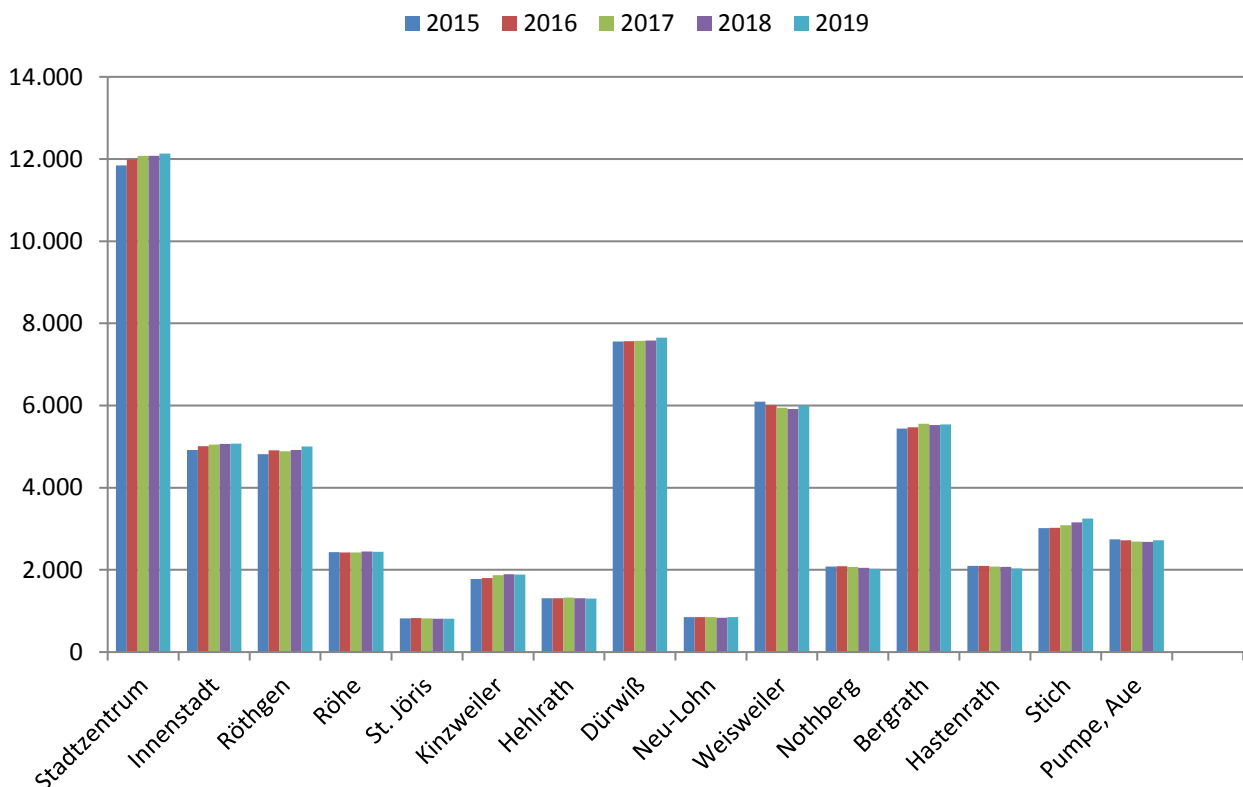

## Einwohnerzahlen nach Stadtteilen - Aufteilung Deutsche/Ausländer sowie männlich/weiblich

(Haupt- und Nebenwohnsitze; Stand: 31.12.2019)

	Bezirk	Deutsche		Ausländer	
		männlich	weiblich	männlich	weiblich
01	Stadtzentrum	4714	4965	1258	1192
02	Innenstadt	1875	1923	721	558
03	Röthgen	1883	2147	559	417
04	Röhe	1027	1068	189	156
05	St. Jöris	384	394	10	21
06	Kinzweiler	866	950	33	37
07	Hehlrath	600	638	36	27
08	Dürwiß	3498	3755	198	198
09	Neu- Lohn	403	422	13	15
10	Weisweiler	2562	2635	440	361
11	Nothberg	951	972	53	49
12	Bergrath	2364	2502	382	295
13	Hastenrath	961	989	41	42
14	Stich	1411	1544	150	142
15	Pumpe	1230	1221	180	93

### Deutsche

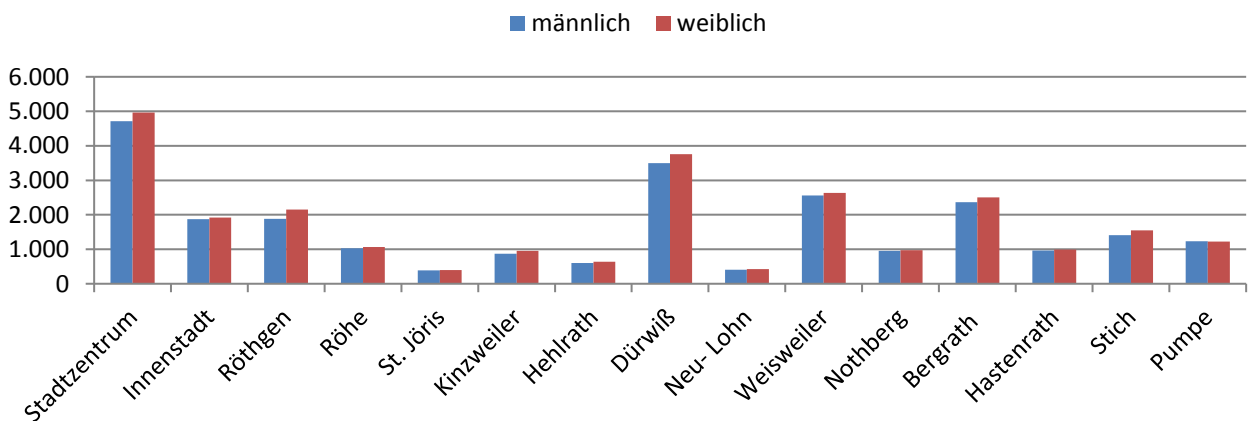

### Ausländer

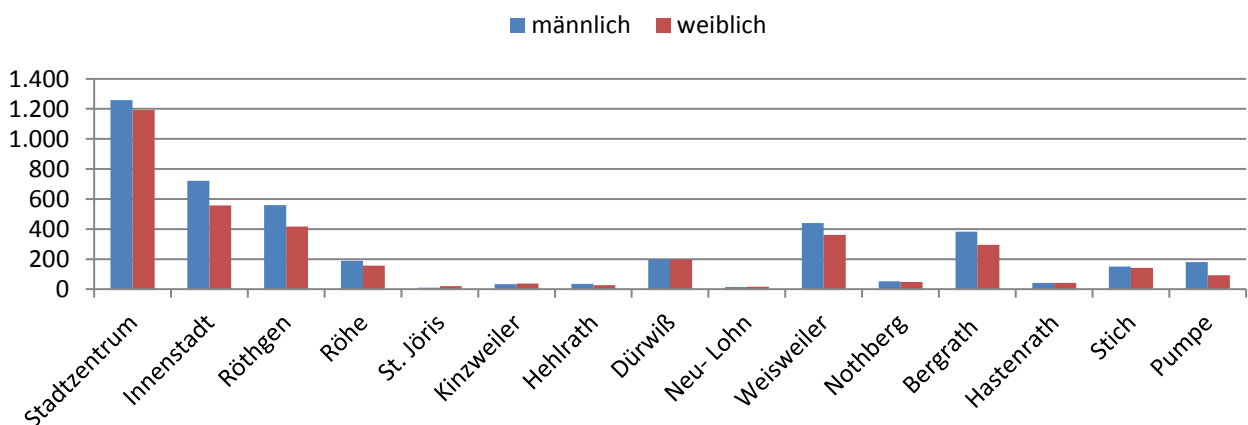

## Religionszugehörigkeit in den Stadtteilen

(Haupt- und Nebenwohnsitze; Stand: 31.12.2019)

	Kath.	Kath. in %	Ev.	Ev. In %	Sonst.	Sonst. in %	Ohne Angabe	Ohne Ang. in %	Gesamt
Bergrath	2997	54,07	634	11,44	108	1,95	1804	32,54	<b>5543</b>
Dürwiß	4903	64,10	850	11,11	50	0,65	1846	24,13	<b>7649</b>
Hastenrath	1311	64,49	205	10,08	10	0,49	507	24,94	<b>2033</b>
Hehlrath	883	67,87	111	8,53	7	0,54	300	23,06	<b>1301</b>
Innenstadt	2193	43,20	505	9,95	149	2,93	2230	43,92	<b>5077</b>
Kinzweiler	1176	62,35	215	11,39	24	1,27	471	24,97	<b>1886</b>
Neu-Lohn	594	69,64	99	11,61	5	0,59	155	18,17	<b>853</b>
Nothberg	1196	59,06	261	12,98	21	1,04	547	27,01	<b>2025</b>
Pumpe, Aue	1365	50,11	406	14,90	56	2,06	897	32,93	<b>2724</b>
Röhe	1370	56,15	228	9,35	39	1,59	803	32,91	<b>2440</b>
Röthgen	2557	51,08	572	11,43	156	3,12	1721	34,37	<b>5006</b>
St. Jöris	544	67,24	64	7,91	6	0,74	195	24,11	<b>809</b>
Stadtzentrum	5605	46,21	1293	10,66	312	2,57	4919	40,56	<b>12129</b>
Stich	1789	55,10	395	12,16	32	0,99	1031	31,75	<b>3247</b>
Weisweiler	3296	54,95	792	13,20	80	1,33	1830	30,52	<b>5998</b>
<b>Summen:</b>	<b>31779</b>		<b>6630</b>		<b>1055</b>		<b>19256</b>		<b>58.120</b>

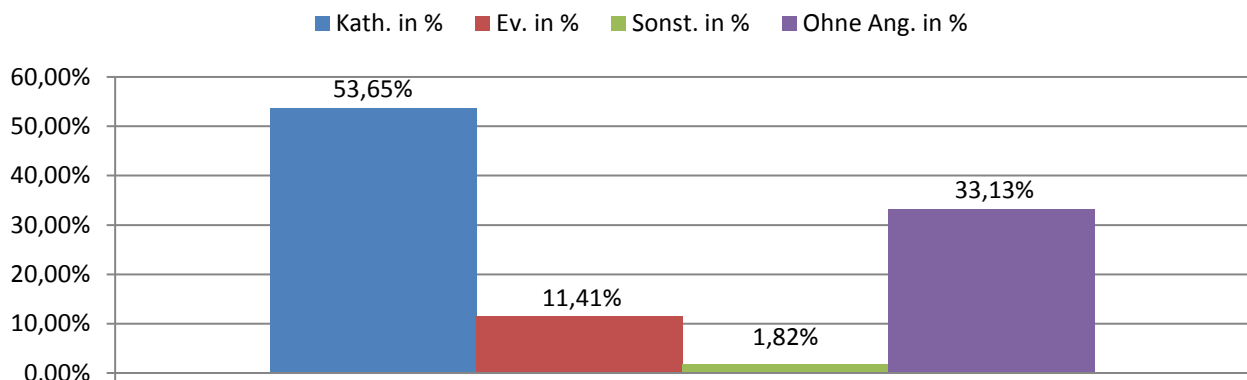
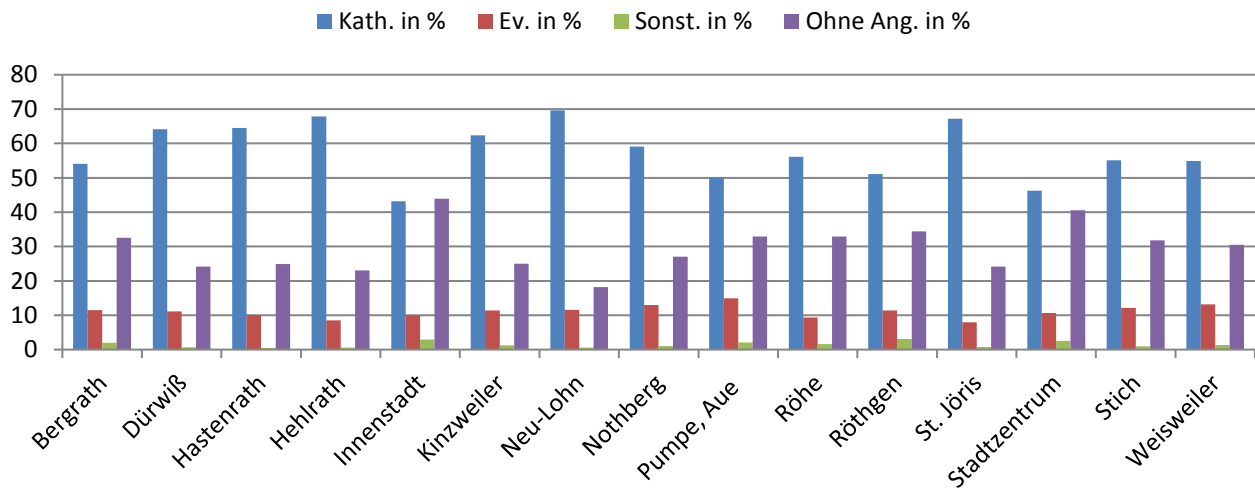

## Staatsangehörigkeit Ausländer

(Haupt- und Nebenwohnsitze; Stand: 31.12.2019)

	2018	Prozentual	2019	Prozentual
Belgien	107	1,45%	121	1,54%
Serbien-Montenegro	13	0,18%	14	0,18%
Griechenland	288	3,89%	313	3,98%
Irak	245	3,31%	263	3,34%
Italien	202	2,73%	216	2,75%
Bosnien	118	1,60%	140	1,78%
Kroatien	306	4,14%	320	4,07%
Marokko	247	3,34%	246	3,13%
Niederlande	236	3,19%	224	2,85%
Polen	569	7,69%	553	7,03%
Portugal	244	3,30%	233	2,96%
Russland	116	1,57%	125	1,59%
Spanien	124	1,68%	137	1,74%
Türkei	955	12,91%	959	12,19%
Kosovo	260	3,52%	269	3,42%
andere	3.366	45,51%	3.733	47,46%
<b>Gesamt</b>	<b>7.396</b>		<b>7.866</b>	

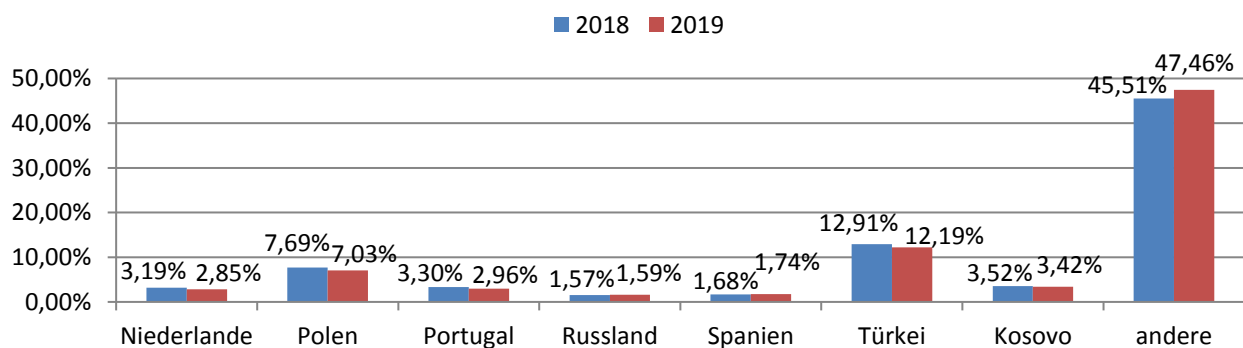
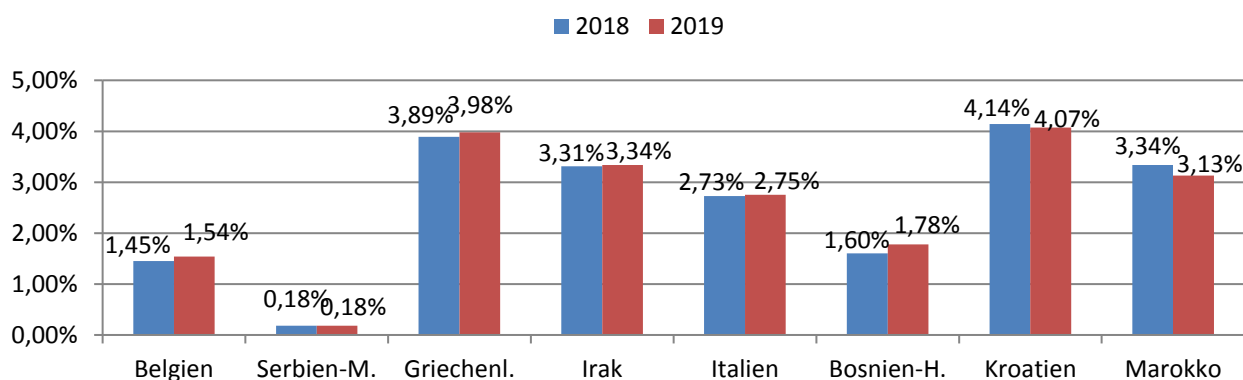



## Altersstruktur

### Gesamtes Stadtgebiet

(Haupt- und Nebenwohnsitze; Stand: 31.12.2019)

Alter	Gesamt 2018	%-Anteil	Gesamt 2019	%-Anteil
0 - 3 Jahre	2.203	3,78	2.249	3,83
4 - 5 Jahre	1.070	1,83	1.113	1,90
6 - 9 Jahre	2.024	3,83	2.043	3,48
10 - 17 Jahre	4.318	7,40	4.349	7,41
18 - 24 Jahre	4.540	7,78	4.513	7,69
25 - 29 Jahre	3.570	6,12	3.564	6,07
30 - 49 Jahre	14.621	25,06	14.509	24,71
50 - 64 Jahre	13.620	23,35	13.743	23,40
65 - 79 Jahre	8.738	14,98	8.779	14,95
80 Jahre und älter	3.635	6,23	3.858	6,57
<b>Gesamt</b>	<b>58.339</b>		<b>58.720</b>	

■ 2018 ■ 2019

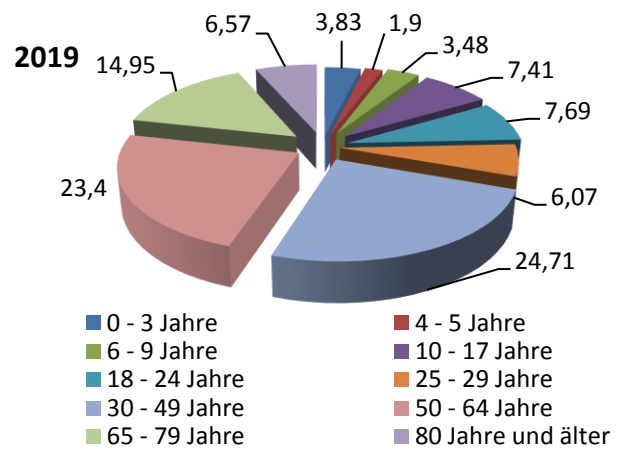
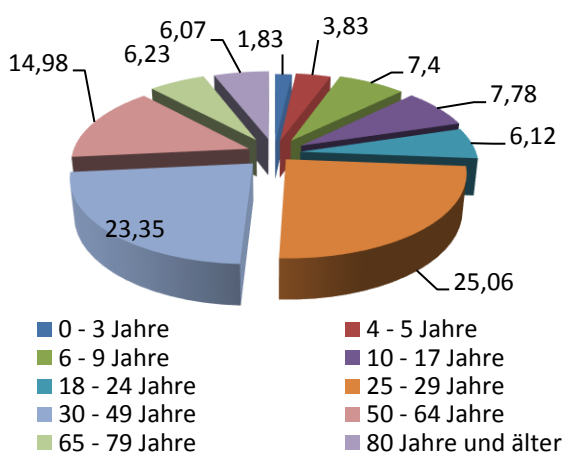
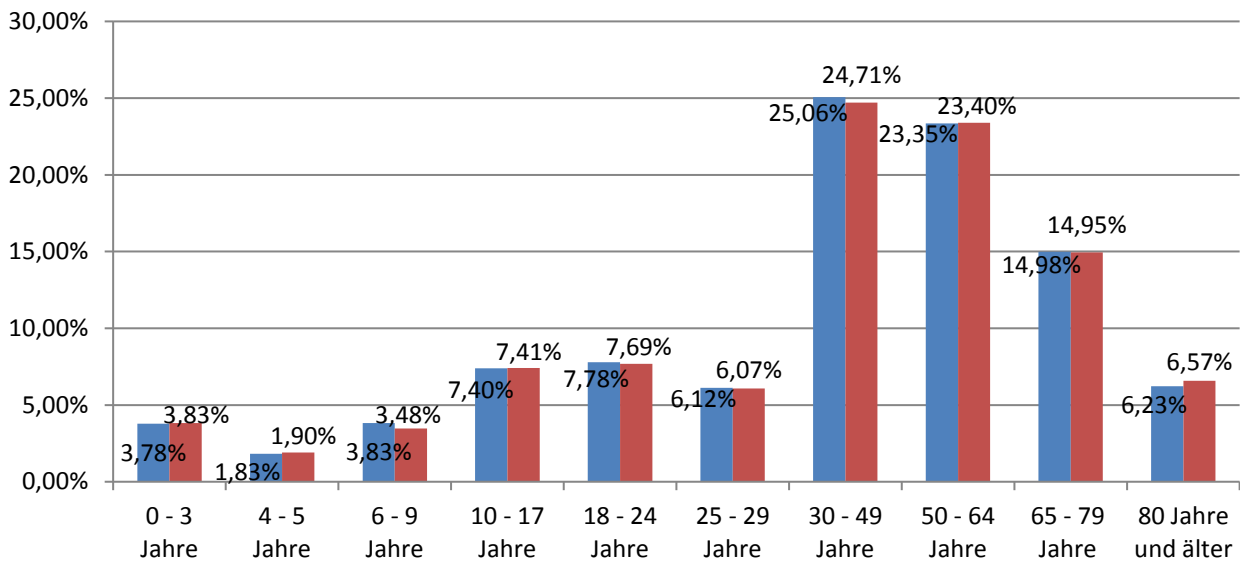

## Stadtzentrum

Alter (Nur Hauptwohnsitze)	Deutsche		Ausländer		Gesamt- Einwohner	% Anteil
	männlich	weiblich	männlich	weiblich		
0 - 3 Jahre	216	208	60	55	539	4,52
4 - 5 Jahre	108	86	19	25	238	2,00
6 - 9 Jahre	183	181	66	61	491	4,12
10 - 17 Jahre	382	369	105	117	973	8,16
18 - 24 Jahre	375	348	128	107	958	8,04
25 - 29 Jahre	267	248	117	97	729	6,12
30 - 49 Jahre	1013	986	429	419	2847	23,89
50 - 64 Jahre	1127	1153	219	182	2681	22,50
65 - 79 Jahre	661	894	83	99	1737	14,57
80 Jahre und älter	271	403	25	26	725	6,08
<b>Gesamt</b>	<b>4603</b>	<b>4876</b>	<b>1251</b>	<b>1188</b>	<b>11918</b>	<b>100,00</b>

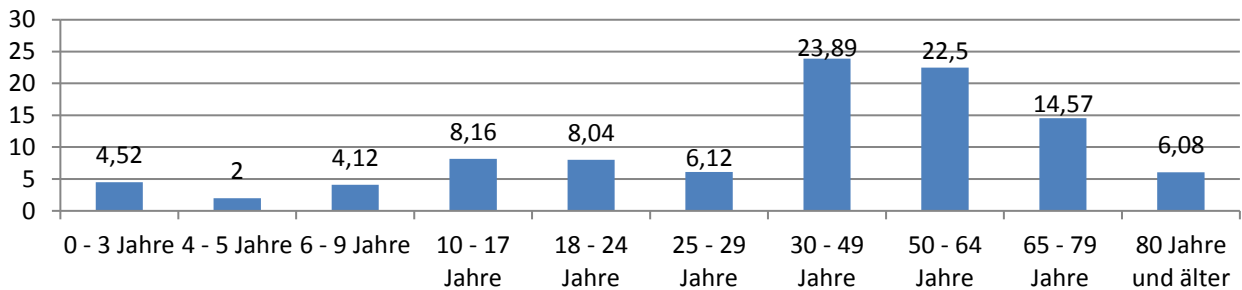

## Innenstadt

Alter (Nur Hauptwohnsitze)	Deutsche		Ausländer		Gesamt- Einwohner	% Anteil
	männlich	weiblich	männlich	weiblich		
0 - 3 Jahre	75	67	20	23	185	3,72
4 - 5 Jahre	32	48	11	11	102	2,05
6 - 9 Jahre	61	61	27	19	168	3,38
10 - 17 Jahre	153	140	51	44	388	7,80
18 - 24 Jahre	148	141	87	59	435	8,75
25 - 29 Jahre	134	134	77	48	393	7,90
30 - 49 Jahre	465	362	291	215	1333	26,81
50 - 64 Jahre	377	386	108	106	977	19,65
65 - 79 Jahre	278	349	30	30	687	13,82
80 Jahre und älter	94	185	11	14	304	6,11
<b>Gesamt</b>	<b>1817</b>	<b>1873</b>	<b>713</b>	<b>569</b>	<b>4972</b>	<b>100,00</b>

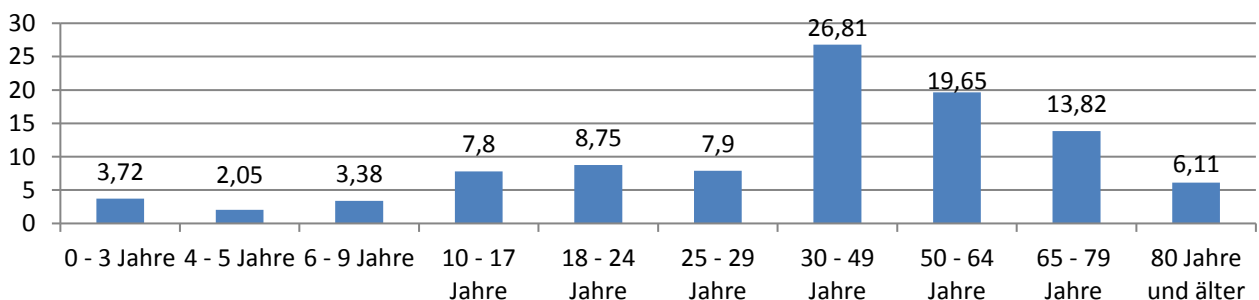

## Röthgen

Alter (Nur Hauptwohnsitze)	Deutsche		Ausländer		Gesamt- Einwohner	% - Anteil
	männlich	weiblich	männlich	weiblich		
0 - 3 Jahre	68	71	17	17	173	3,50
4 - 5 Jahre	43	25	9	9	86	1,74
6 - 9 Jahre	65	61	16	16	158	3,20
10 - 17 Jahre	132	152	48	42	374	7,56
18 - 24 Jahre	151	136	67	39	393	7,95
25 - 29 Jahre	120	114	52	36	322	6,51
30 - 49 Jahre	443	415	221	157	1236	24,99
50 - 64 Jahre	397	423	87	68	975	19,72
65 - 79 Jahre	292	348	32	27	699	14,14
80 Jahre und älter	134	382	7	6	529	10,70
<b>Gesamt</b>	<b>1845</b>	<b>2127</b>	<b>556</b>	<b>417</b>	<b>4945</b>	<b>100,00</b>

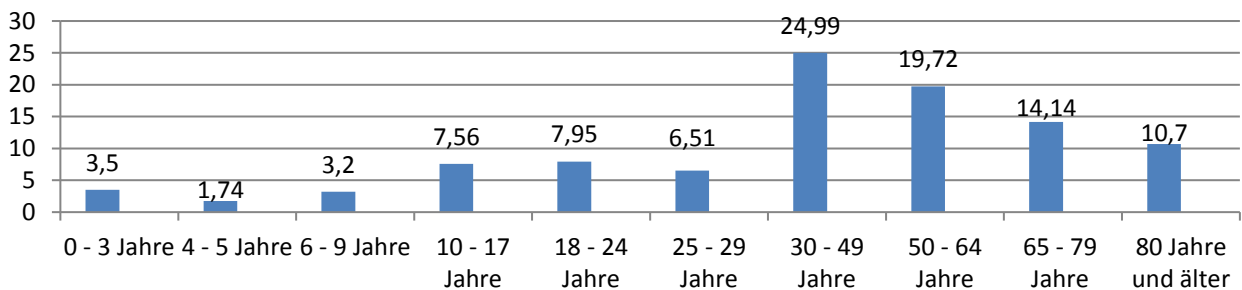

## Röhe

Alter (Nur Hauptwohnsitze)	Deutsche		Ausländer		Gesamt- Einwohner	% - Anteil
	männlich	weiblich	männlich	weiblich		
0 - 3 Jahre	53	36	3	0	92	3,84
4 - 5 Jahre	22	22	4	1	49	2,05
6 - 9 Jahre	38	41	7	1	87	3,64
10 - 17 Jahre	87	95	13	11	206	8,61
18 - 24 Jahre	80	74	30	17	201	8,40
25 - 29 Jahre	53	51	23	15	142	5,93
30 - 49 Jahre	238	270	69	60	637	26,62
50 - 64 Jahre	232	217	28	29	506	21,15
65 - 79 Jahre	156	171	11	16	354	14,79
80 Jahre und älter	43	71	1	4	119	4,97
<b>Gesamt</b>	<b>1002</b>	<b>1048</b>	<b>189</b>	<b>154</b>	<b>2393</b>	<b>100,00</b>

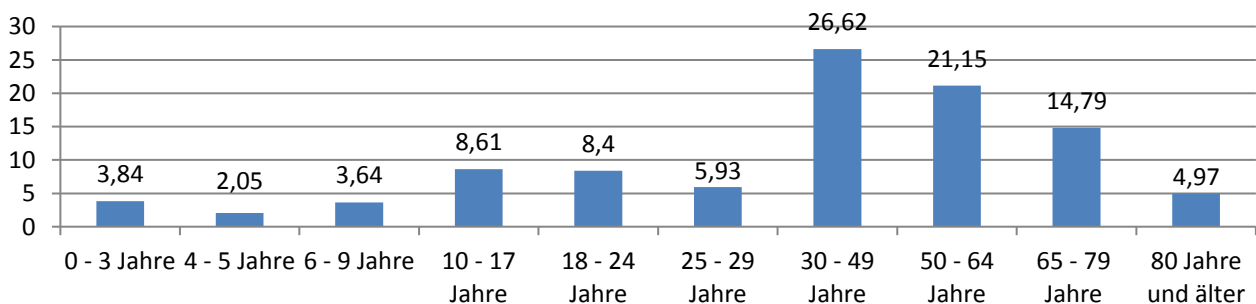

## St. Jöris

Alter (Nur Hauptwohnsitze)	Deutsche		Ausländer		Gesamt- Einwohner	% - Anteil
	männlich	weiblich	männlich	weiblich		
0 - 3 Jahre	18	14	0	0	32	4,06
4 - 5 Jahre	7	9	0	0	16	2,03
6 - 9 Jahre	13	9	1	0	23	2,92
10 - 17 Jahre	20	19	1	0	40	5,08
18 - 24 Jahre	21	27	1	4	53	6,73
25 - 29 Jahre	21	21	0	2	44	5,58
30 - 49 Jahre	97	86	5	9	197	25,00
50 - 64 Jahre	86	97	0	3	186	23,60
65 - 79 Jahre	65	79	0	2	146	18,53
80 Jahre und älter	28	22	1	0	51	6,47
<b>Gesamt</b>	<b>376</b>	<b>383</b>	<b>9</b>	<b>20</b>	<b>788</b>	<b>100,00</b>

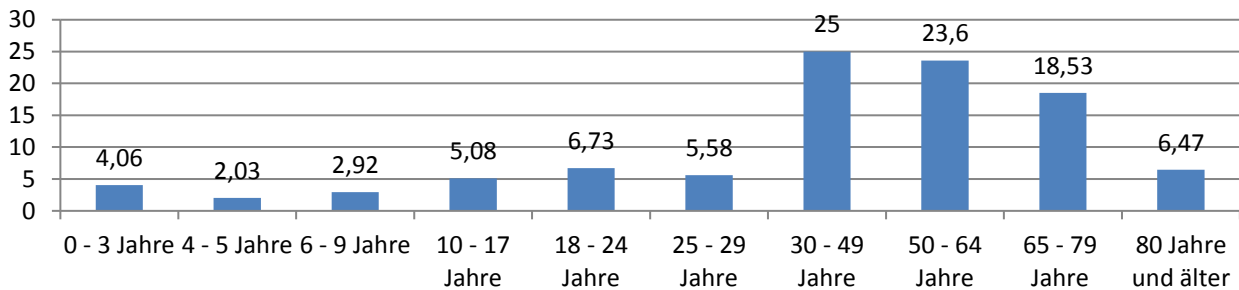

## Kinzweiler

Alter (Nur Hauptwohnsitze)	Deutsche		Ausländer		Gesamt- Einwohner	% - Anteil
	männlich	weiblich	männlich	weiblich		
0 - 3 Jahre	29	42	1	1	73	4,00
4 - 5 Jahre	9	16	1	1	27	1,48
6 - 9 Jahre	26	31	0	0	57	3,12
10 - 17 Jahre	65	56	2	1	124	6,79
18 - 24 Jahre	75	58	4	4	141	7,72
25 - 29 Jahre	38	50	1	5	94	5,15
30 - 49 Jahre	208	202	11	18	439	24,03
50 - 64 Jahre	214	237	9	5	465	25,45
65 - 79 Jahre	129	118	3	2	252	13,79
80 Jahre und älter	52	102	1	0	155	8,48
<b>Gesamt</b>	<b>846</b>	<b>912</b>	<b>32</b>	<b>37</b>	<b>1827</b>	<b>100,00</b>

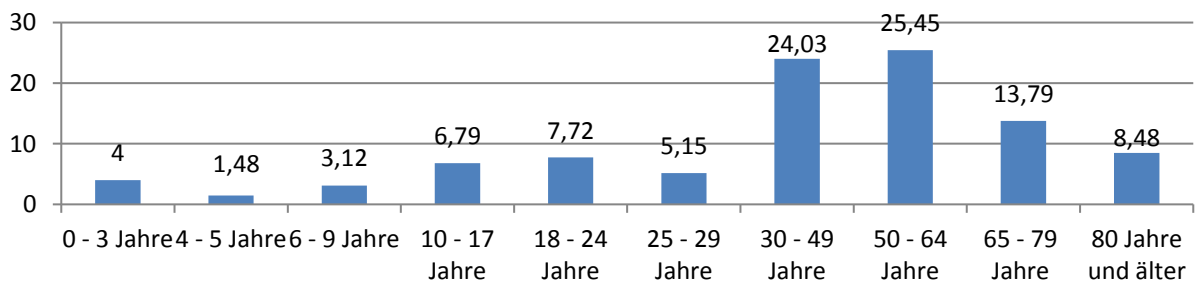

## Hehrath

Alter (Nur Hauptwohnsitze)	Deutsche		Ausländer		Gesamt- Einwohner	% - Anteil
	männlich	weiblich	männlich	weiblich		
0 - 3 Jahre	24	31	1	0	56	4,38
4 - 5 Jahre	16	12	0	0	28	2,19
6 - 9 Jahre	20	27	0	0	47	3,68
10 - 17 Jahre	53	45	0	0	98	7,67
18 - 24 Jahre	43	36	6	1	86	6,73
25 - 29 Jahre	29	24	2	1	56	4,38
30 - 49 Jahre	125	138	16	11	290	22,69
50 - 64 Jahre	167	145	6	6	324	25,35
65 - 79 Jahre	88	102	2	4	196	15,34
80 Jahre und älter	30	62	1	4	97	7,59
<b>Gesamt</b>	<b>595</b>	<b>622</b>	<b>34</b>	<b>27</b>	<b>1278</b>	<b>100,00</b>

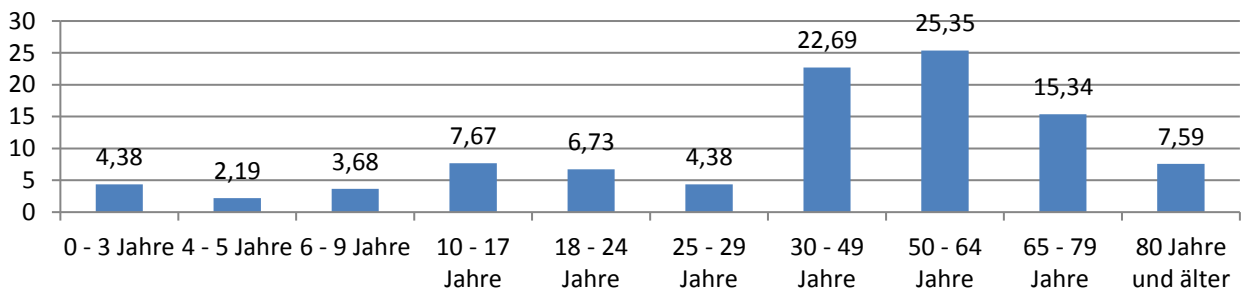

## Dürwiß

Alter (Nur Hauptwohnsitze)	Deutsche		Ausländer		Gesamt- Einwohner	% - Anteil
	männlich	weiblich	männlich	weiblich		
0 - 3 Jahre	116	134	6	6	262	3,48
4 - 5 Jahre	66	70	3	3	142	1,89
6 - 9 Jahre	111	118	7	7	243	3,23
10 - 17 Jahre	243	261	8	13	525	6,98
18 - 24 Jahre	256	227	25	11	519	6,90
25 - 29 Jahre	197	206	10	16	429	5,70
30 - 49 Jahre	864	849	80	80	1873	24,89
50 - 64 Jahre	885	918	40	39	1882	25,01
65 - 79 Jahre	499	638	11	19	1167	15,51
80 Jahre und älter	195	277	7	4	483	6,42
<b>Gesamt</b>	<b>3432</b>	<b>3698</b>	<b>197</b>	<b>198</b>	<b>7525</b>	<b>100,00</b>

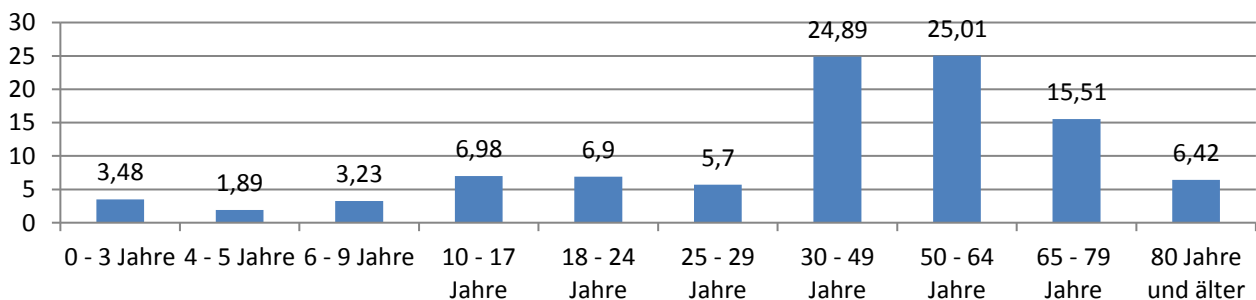

## Neu-Lohn

Alter (Nur Hauptwohnsitze)	Deutsche		Ausländer		Gesamt- Einwohner	% - Anteil
	Männlich	weiblich	männlich	weiblich		
0 - 3 Jahre	15	14	1	0	30	3,57
4 - 5 Jahre	8	6	0	0	14	1,66
6 - 9 Jahre	17	10	0	0	27	3,21
10 - 17 Jahre	19	34	2	1	56	6,66
18 - 24 Jahre	31	28	2	2	63	7,49
25 - 29 Jahre	25	28	1	0	54	6,42
30 - 49 Jahre	102	98	4	6	210	24,97
50 - 64 Jahre	100	94	2	5	201	23,90
65 - 79 Jahre	57	72	1	1	131	15,58
80 Jahre und älter	23	32	0	0	55	6,54
<b>Gesamt</b>	<b>397</b>	<b>416</b>	<b>13</b>	<b>15</b>	<b>841</b>	<b>100,00</b>

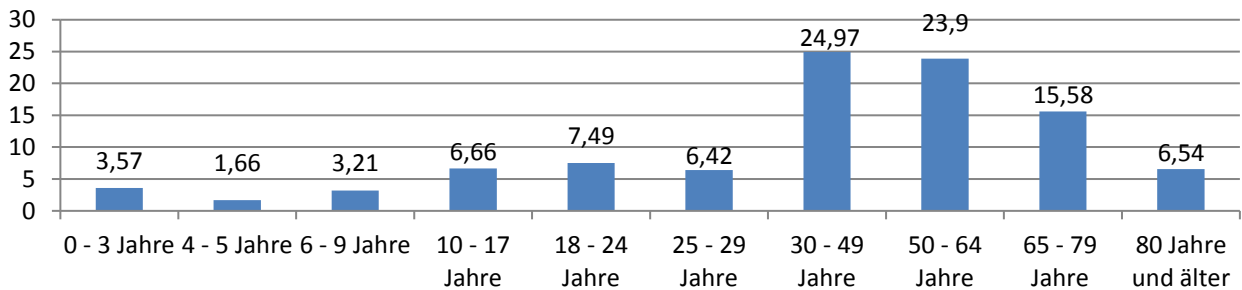

## Weisweiler

Alter (Nur Hauptwohnsitze)	Deutsche		Ausländer		Gesamt- Einwohner	% - Anteil
	männlich	weiblich	männlich	weiblich		
0 - 3 Jahre	93	97	12	13	215	3,65
4 - 5 Jahre	66	49	8	7	130	2,21
6 - 9 Jahre	82	90	10	15	197	3,34
10 - 17 Jahre	172	158	20	26	376	6,38
18 - 24 Jahre	162	178	56	27	423	7,18
25 - 29 Jahre	151	159	49	33	392	6,65
30 - 49 Jahre	559	541	172	131	1403	23,80
50 - 64 Jahre	670	661	73	71	1475	25,03
65 - 79 Jahre	409	423	33	30	895	15,18
80 Jahre und älter	146	229	5	8	388	6,58
<b>Gesamt</b>	<b>2510</b>	<b>2585</b>	<b>438</b>	<b>361</b>	<b>5894</b>	<b>100,00</b>

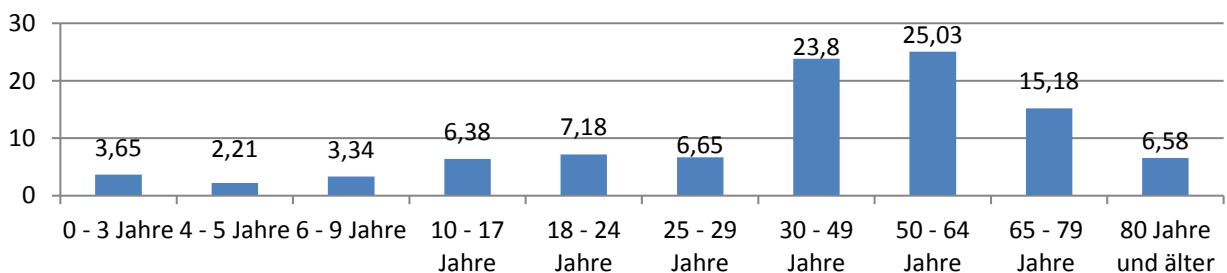

## Nothberg

Alter (Nur Hauptwohnsitze)	Deutsche		Ausländer		Gesamt- Einwohner	% - Anteil
	männlich	weiblich	männlich	weiblich		
0 - 3 Jahre	35	34	0	1	70	3,52
4 - 5 Jahre	20	17	1	0	38	1,91
6 - 9 Jahre	35	35	3	0	73	3,67
10 - 17 Jahre	66	56	3	4	129	6,49
18 - 24 Jahre	59	56	4	2	121	6,09
25 - 29 Jahre	46	39	5	4	94	4,73
30 - 49 Jahre	219	215	23	22	479	24,11
50 - 64 Jahre	242	262	10	13	527	26,52
65 - 79 Jahre	168	173	4	1	346	17,41
80 Jahre und älter	41	67	0	2	110	5,54
<b>Gesamt</b>	<b>931</b>	<b>954</b>	<b>53</b>	<b>49</b>	<b>1987</b>	<b>100,00</b>

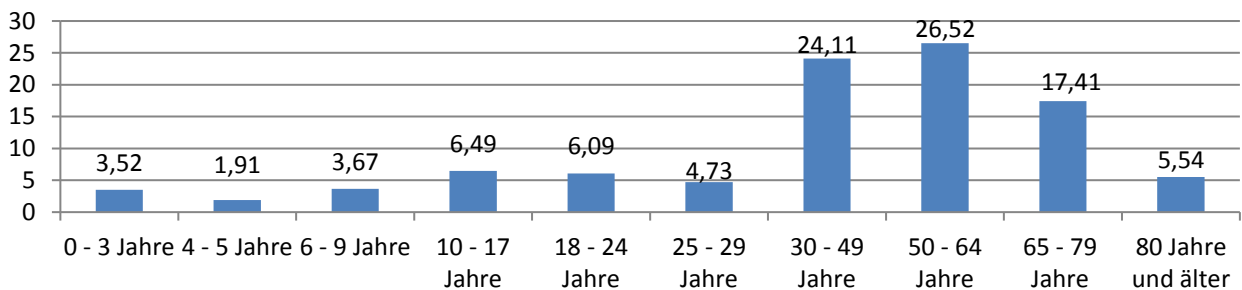

## Bergrath

Alter (Nur Hauptwohnsitze)	Deutsche		Ausländer		Gesamt- Einwohner	% - Anteil
	männlich	weiblich	männlich	weiblich		
0 - 3 Jahre	101	94	11	15	221	4,06
4 - 5 Jahre	41	38	5	7	91	1,67
6 - 9 Jahre	96	66	13	15	190	3,49
10 - 17 Jahre	185	193	22	12	412	7,56
18 - 24 Jahre	176	152	38	29	395	7,25
25 - 29 Jahre	137	110	41	18	306	5,62
30 - 49 Jahre	510	551	162	128	1351	24,79
50 - 64 Jahre	581	652	56	43	1332	24,44
65 - 79 Jahre	381	435	24	22	862	15,82
80 Jahre und älter	109	166	9	5	289	5,30
<b>Gesamt</b>	<b>2317</b>	<b>2457</b>	<b>381</b>	<b>294</b>	<b>5449</b>	<b>100,00</b>

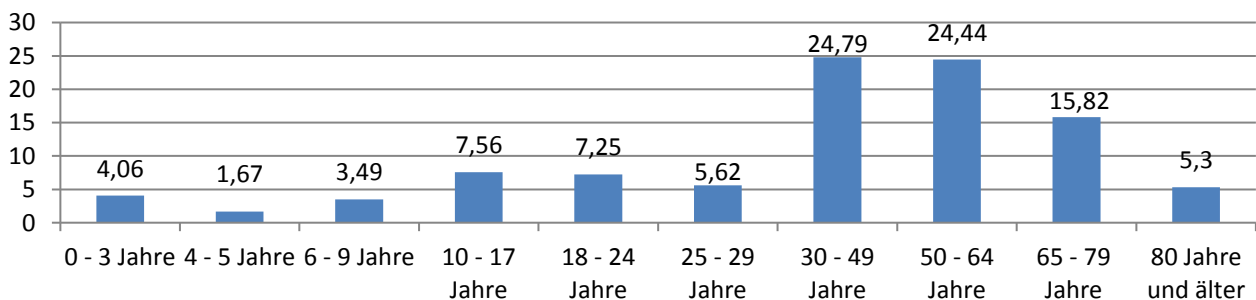

## Hastenrath

Alter (Nur Hauptwohnsitze)	Deutsche		Ausländer		Gesamt- Einwohner	% - Anteil
	männlich	weiblich	männlich	weiblich		
0 - 3 Jahre	29	30	0	0	59	2,95
4 - 5 Jahre	14	14	0	0	28	1,40
6 - 9 Jahre	32	33	1	0	66	3,30
10 - 17 Jahre	80	83	1	3	167	8,36
18 - 24 Jahre	75	61	2	2	140	7,01
25 - 29 Jahre	36	37	5	3	81	4,05
30 - 49 Jahre	191	207	15	18	431	21,57
50 - 64 Jahre	269	276	10	9	564	28,23
65 - 79 Jahre	169	160	5	6	340	17,02
80 Jahre und älter	49	71	1	1	122	6,11
<b>Gesamt</b>	<b>944</b>	<b>972</b>	<b>40</b>	<b>42</b>	<b>1998</b>	<b>100,00</b>

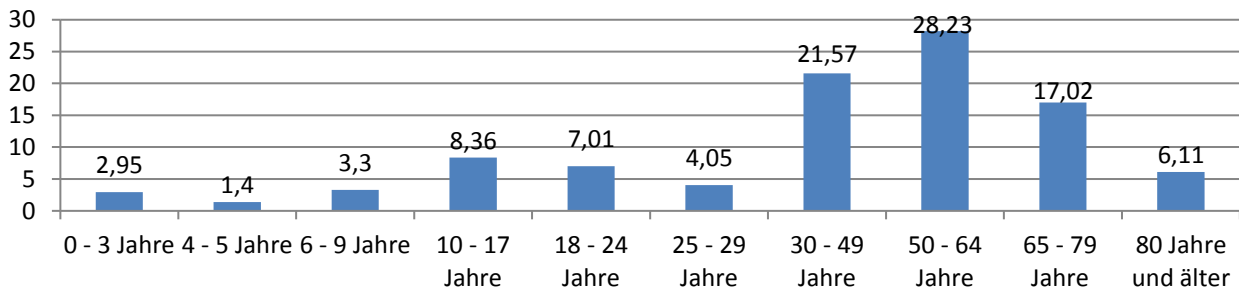

## Stich

Alter (Nur Hauptwohnsitze)	Deutsche		Ausländer		Gesamt- Einwohner	% - Anteil
	männlich	weiblich	männlich	weiblich		
0 - 3 Jahre	68	71	9	10	158	4,95
4 - 5 Jahre	34	33	5	2	74	2,32
6 - 9 Jahre	42	55	11	4	112	3,51
10 - 17 Jahre	127	121	10	10	268	8,40
18 - 24 Jahre	100	100	18	14	232	7,27
25 - 29 Jahre	60	66	7	16	149	4,67
30 - 49 Jahre	317	341	52	56	766	24,01
50 - 64 Jahre	321	323	25	20	689	21,60
65 - 79 Jahre	214	246	9	6	475	14,89
80 Jahre und älter	99	164	2	2	267	8,37
<b>Gesamt</b>	<b>1382</b>	<b>1520</b>	<b>148</b>	<b>140</b>	<b>3190</b>	<b>100,00</b>

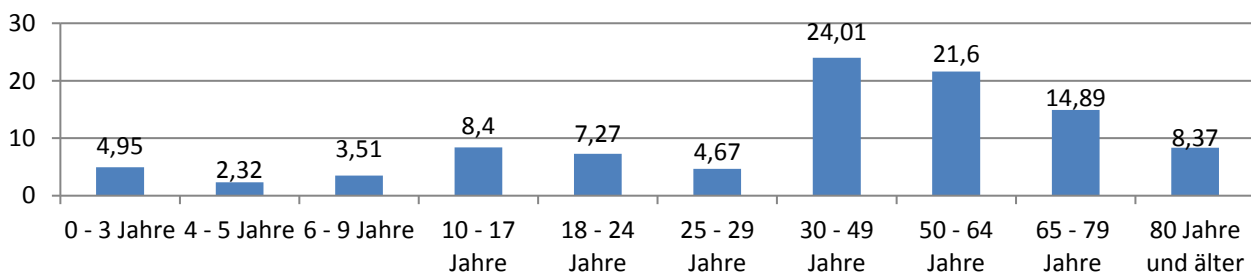



## Pumpe-Aue

Alter (Nur Hauptwohnsitze)	Deutsche		Ausländer		Gesamt- Einwohner	% - Anteil
	männlich	weiblich	männlich	weiblich		
0 - 3 Jahre	23	45	9	2	79	2,94
4 - 5 Jahre	20	23	2	0	45	1,67
6 - 9 Jahre	47	34	5	2	88	3,27
10 - 17 Jahre	90	68	4	5	167	6,21
18 - 24 Jahre	116	86	30	9	241	8,96
25 - 29 Jahre	78	67	20	8	173	6,43
30 - 49 Jahre	276	256	78	40	650	24,15
50 - 64 Jahre	329	360	23	15	727	27,02
65 - 79 Jahre	187	191	5	10	393	14,60
80 Jahre und älter	47	75	4	2	128	4,76
<b>Gesamt</b>	<b>1213</b>	<b>1205</b>	<b>180</b>	<b>93</b>	<b>2691</b>	<b>100,00</b>

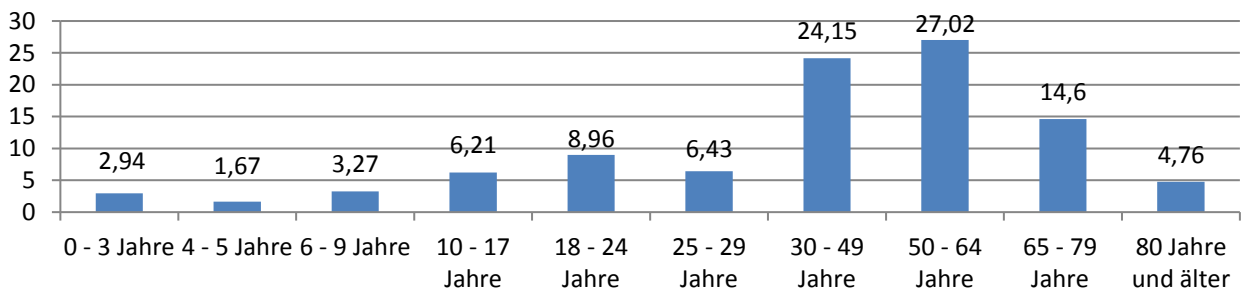

Quelle: Abteilung Zentrale Dienste und Ratsbüro

## Ausstellung von Pässen und Ausweisen

	2018	2019
Einzelpässe	1.798	2.023
vorläufige Reisepässe	39	34
Personalausweise	5.692	5.628
vorläufige Personalausweise	769	782
Kinderreisepässe	677	902

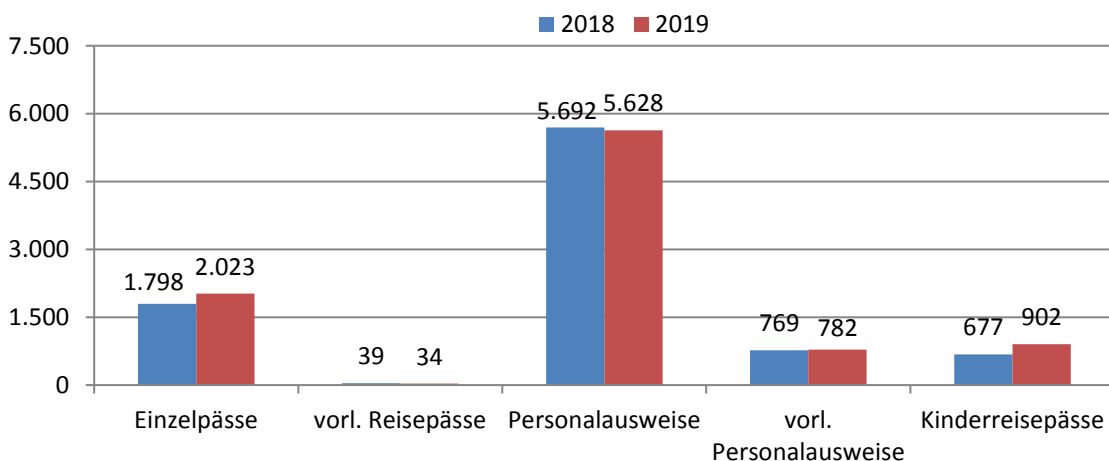

## An-, Ab- und Ummeldungen

	2018	2019
Anmeldungen	3.110	3.278
Abmeldungen	2.825	2.940
Ummeldungen	3.505	3.494

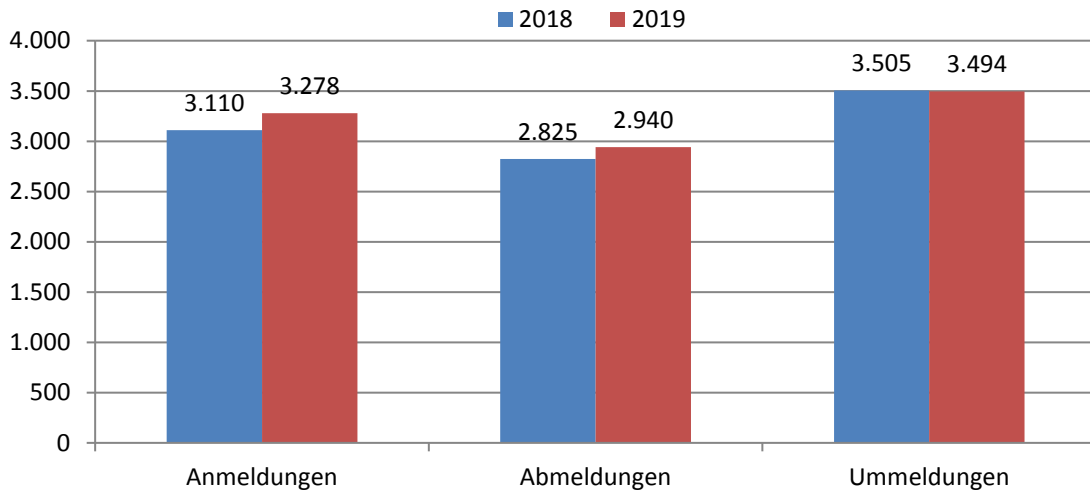

## Geburten und Sterbefälle

	2011	2012	2013	2014	2015	2016	2017	2018	2019
Geburten	429	468	486	535	522	587	560	521	568
Sterbefälle	690	695	712	739	712	685	692	716	734

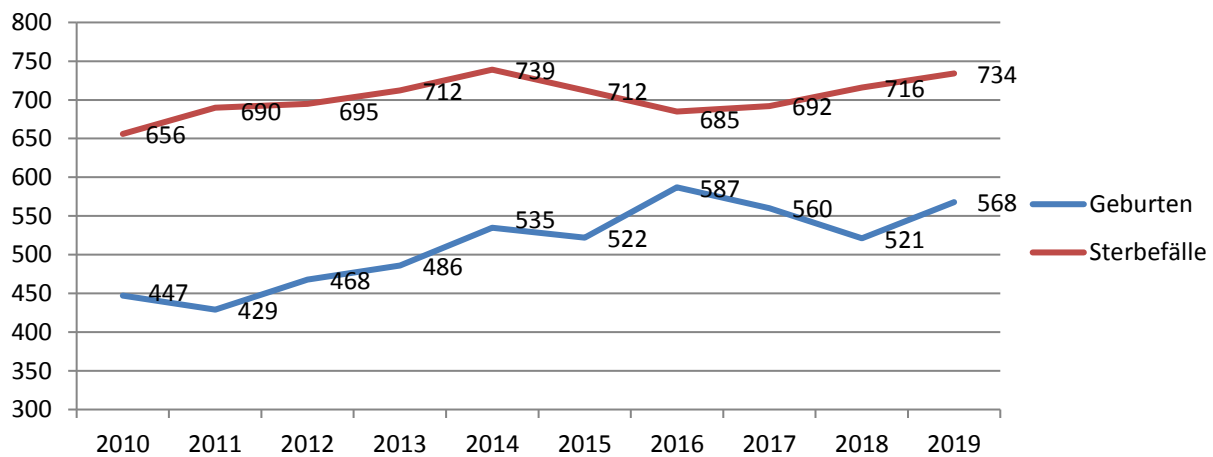

## Beantragte Führungszeugnisse

	2018	2019
Anträge auf Ausstellung von gebührenpflichtigen Führungszeugnissen	2.702	2.835

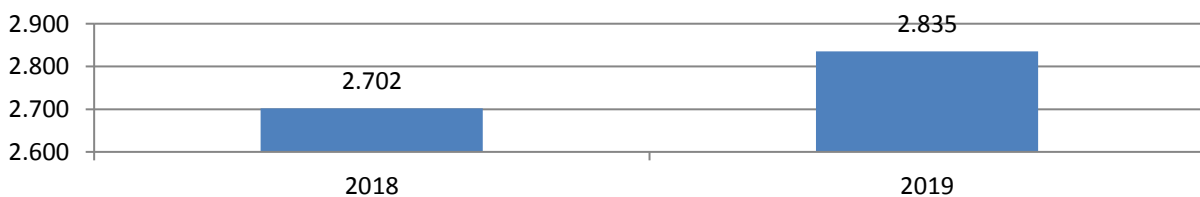

## Einbürgerungsanträge

	2018	2019
Einbürgerungsanträge	51	60



Quelle: Stadt Eschweiler, Abteilung für Verkehr, Notfallplanung und Bürgerservice

## PERSONENSTANDSWESEN

### Auswertung aus dem Geburtenbuch

	2018	2019
Erstbeurkundungen	3	3
Art der Geburt		
lebend	3	2
tot	0	1
davon männlich	1	1
davon weiblich	2	2

\*) Die Geburtenstation im Eschweiler Krankenhaus ist zum 01.10.2016 geschlossen worden.

#### Erstbeurkundungen

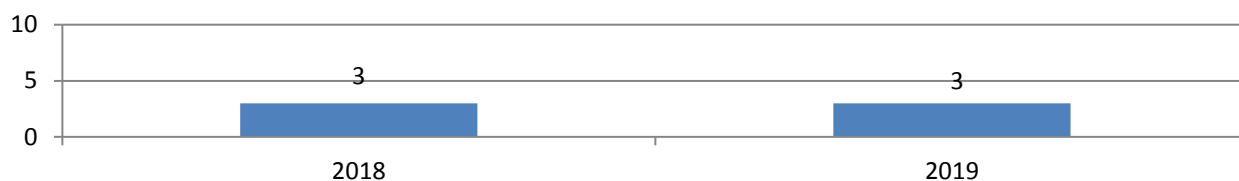

#### Sonstige Beurkundungen

	2018	2019
Vaterschaftsanerkennungen	35	41
Mutterschaftsanerkennungen	1	0
Namensänderung des Kindes	141	118
Adoptionen	22	20
Auflösung der Ehe	394	411
Nachträgliche Namensänderungen		
- Wiederannahme nach Eheauflösung	42	34
Neusortierung von Vornamen (möglich seit 01.11.2018)	4	3

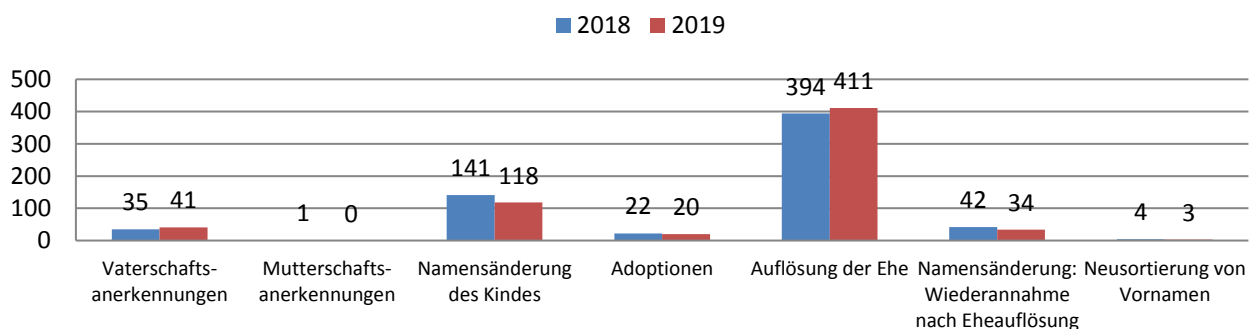

## Auswertungen aus dem Sterbebuch

	2018	2019
Erstbeurkundungen	818	826
davon männlich	442	400
davon weiblich	376	426

### Erstbeurkundungen

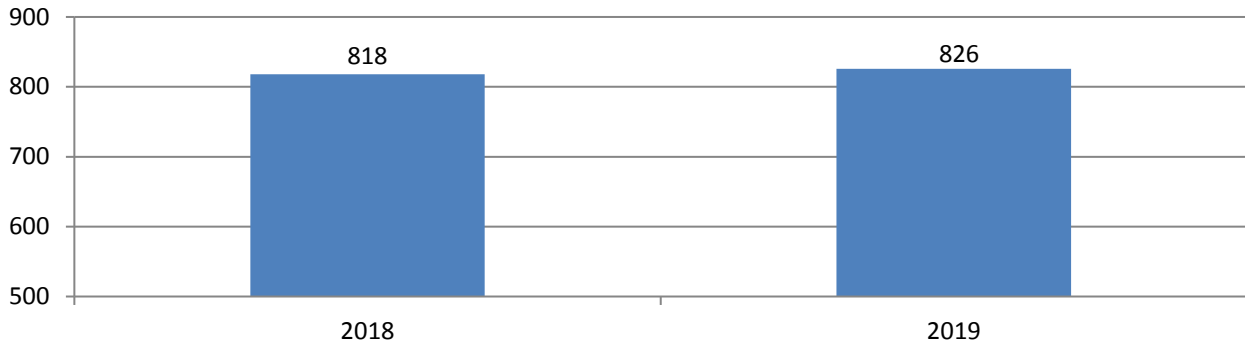

## Auswertungen aus dem Heiratsbuch

	2018	2019
<b>Eheschließungen</b>	236	244
ohne Auslandsbeteiligung	203	210
ein Ehegatte nicht deutsch	24	28
nur Auslandsbeteiligung	9	6
Anzahl beide Ehegatten männlich	4	2
Anzahl beide Ehegatten weiblich	4	3
<b>Anmeldungen der Eheschließung</b>	294	288
<b>Namensführung</b>		
Ehename	211	220
getrennt	25	24
Name des Mannes ist Ehename/Ehegatte 1	188	201
Name der Frau ist Ehename/Ehegatte 2	24	19
Hinzufügung (Doppelname)	25	15
<b>Anzahl der Samstagstrauungen</b>	56	62
<b>Anzahl der Sonntagstrauungen</b>	0	0
<b>Familienstand</b>		
beide ledig	181	186
ein Verlobter oder beide nicht ledig	113	102
<b>Ehefähigkeitszeugnisse</b>	11	16

### Eheschließungen

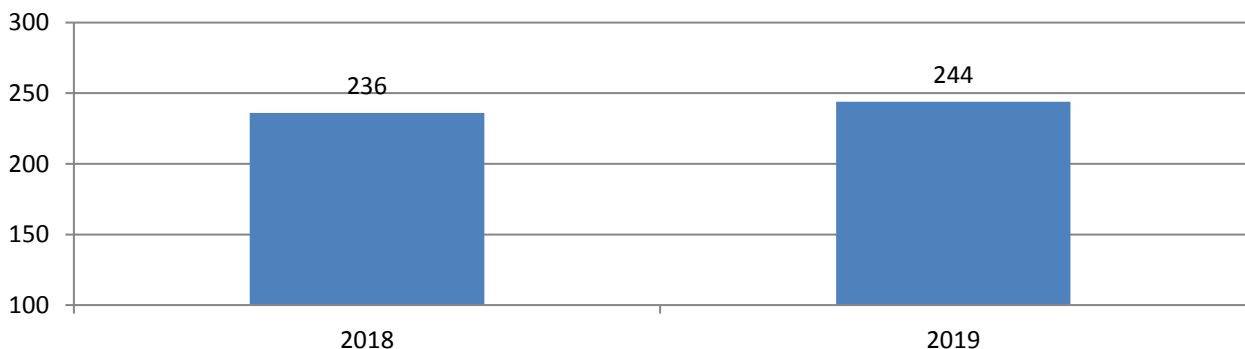

**Quelle: Stadt Eschweiler, Abteilung für Allgemeine Ordnung und Standesamtswesen**

# TEIL II

## WAHLEN UND STADTRAT

### Stadt Eschweiler – Gesamtergebnis – Sitzverteilung

Ratswahl am 25.05.2014

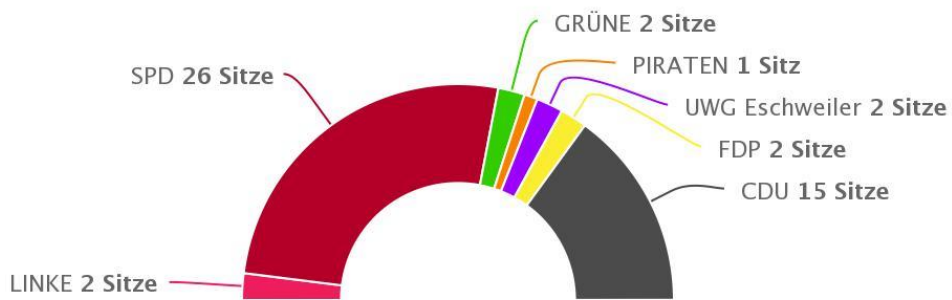

14.07.2015 15:45 Uhr

### Stadt Eschweiler – Gesamtergebnis

Wahl zum Deutschen Bundestag 24.09.2017 – Zweitstimmen

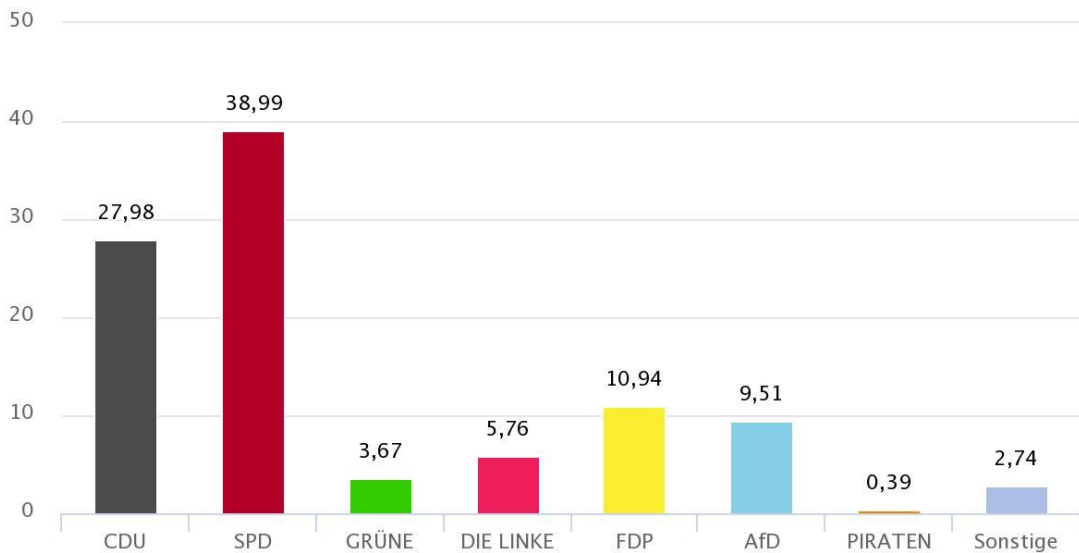

27.09.2017 08:30 Uhr – 34 von 34 Schnellmeldungen

votemanager.de

## ZUSAMMENSETZUNG DES RATES UND SEINER AUSSCHÜSSE

### Der Rat der Stadt Eschweiler Wahlperiode 2009 - 2014

■ SPD ■ CDU ■ FDP ■ GRÜNE ■ UWG ■ LINKE ■ FPU (ab 30.01.2013)

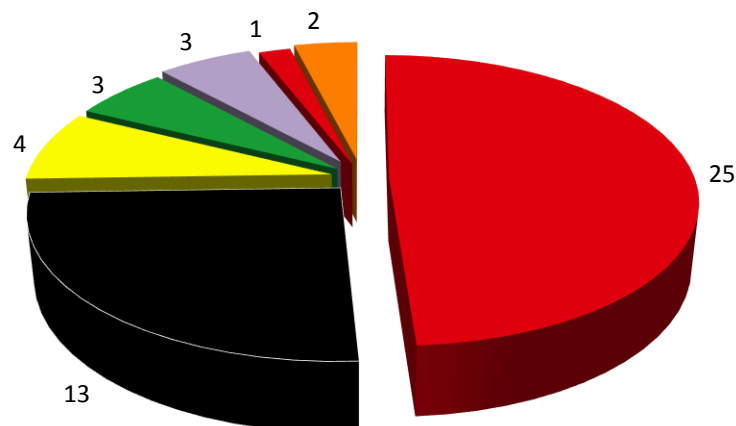

Funktion	Name	Fraktion
Bürgermeister	Rudi Bertram	SPD
1. stellv. Bürgermeisterin	Helen Weidenhaupt	SPD
2. stellv. Bürgermeister	Manfred Groß	CDU
Fraktionsvorsitzender	Leonhard Gehlen	SPD
Fraktionsvorsitzender	Bernd Schmitz	CDU
Fraktionsvorsitzender	Erich Spies	UWG
Fraktionsvorsitzender	Franz-Dieter Pieta	GRÜNE
Fraktionsvorsitzender	Ulrich Göbbels	FDP
Fraktionsvorsitzender	Rudi E. Lennartz	FPU

Ausschüsse, Arbeitsgruppen, Beiräte	Vorsitzende/r	Anzahl der Mitglieder
Haupt- und Finanzausschuss	Bürgermeister Rudi Bertram	17
Rechnungsprüfungsausschuss	Ratsmitglied Peter Gartzen	8
Planungs-, Umwelt- und Bauausschuss	Ratsmitglied Peter Kendziora	22*
Kulturausschuss	Ratsmitglied Manfred Groß	17*
Schulausschuss	Ratsmitglied Wilfried Maus	25*
Jugendhilfeausschuss	Ratsmitglied Monika Medic	24*
Umlegungsausschuss	Städteregionsrechtsdirektor Springob	5*
Wahlprüfungsausschuss	Ratsmitglied Ute Casel	8
Sozial- und Seniorenausschuss	Ratsmitglied Stephan Löhmann	20*
Wahlausschuss	Bürgermeister Rudi Bertram	7
Anregungs- und Beschwerdeausschuss	Ratsmitglied Jakob Bündgen	8*
Sportausschuss	Ratsmitglied Ottmar Krauthausen	16*
AG Ortsbesichtigung	Ratsmitglied Peter Kendziora	7
AG Kinderspielplätze	Ratsmitglied Monika Medic	9*
Behindertenbeirat	Ratsmitglied Martin Scholz	14*
Integrationsrat	Ilker Zaman	18

\*) Diesen Ausschüssen, Arbeitsgruppen pp. gehören neben den gewählten Ratsmitgliedern auch sachkundige Bürger, sachkundige Einwohner, beratende und sonstige stimmberechtigte Mitglieder an. Sie sind in den o.g. Mitgliederzahlen enthalten

## Der Rat der Stadt Eschweiler Wahlperiode 2014 - 2020

■ SPD   
 ■ CDU   
 ■ FDP   
 ■ GRÜNE   
 ■ UWG   
 ■ LINKE & Piratenpartei

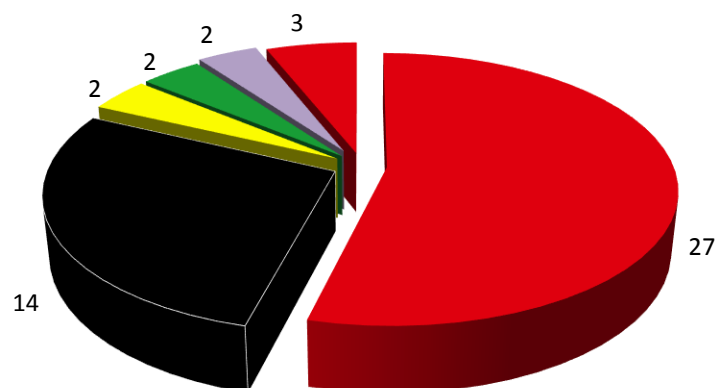

<sup>1)</sup> Am 04.09.2017 haben sich die Fraktion DIE LINKE und der Einzelvertreter der Piratenpartei zur Fraktion DIE LINKE & Piratenpartei zusammengeschlossen.

Funktion	Name	Fraktion
Bürgermeister	Rudi Bertram	SPD
1. stellv. Bürgermeisterin	Helen Weidenhaupt	SPD
2. stellv. Bürgermeister	Wilfried Berndt	CDU
Fraktionsvorsitzende	Nadine Leonhardt	SPD
Fraktionsvorsitzender	Wilhelm Bündgens	CDU
Fraktionsvorsitzender	Erich Spies	UWG
Fraktionsvorsitzender	Dietmar Widell	GRÜNE
Fraktionsvorsitzender	Ulrich Göbbels	FDP
Fraktionsvorsitzender	Albert Borchardt	LINKE & Piratenpartei

Ausschüsse, Arbeitsgruppen, Beiräte	Vorsitzende/r	Anzahl der Mitglieder
Haupt- und Finanzausschuss	Bürgermeister Rudi Bertram	17
Rechnungsprüfungsausschuss	Ratsmitglied Wolfgang Peters	9
Planungs-, Umwelt- und Bauausschuss	Ratsmitglied Peter Kendziora	20*
Kulturausschuss	Ratsmitglied Helen Weidenhaupt	17*
Schulausschuss	Ratsmitglied Dietmar Schultheis	27*
Jugendhilfeausschuss	Ratsmitglied Monika Medic	29*
Wahlprüfungsausschuss	Ratsmitglied Wilhelm Bündgens	9
Sozial- und Seniorenausschuss	Ratsmitglied Maria Mund	21*
Wahlausschuss	Bürgermeister Rudi Bertram	7
Anregungs- und Beschwerdeausschuss	Ratsmitglied Edeltraud Lindner	9*
Sportausschuss	Ratsmitglied Oliver Liebchen	17*
AG Ortsbesichtigung	Ratsmitglied Peter Kendziora	9*
AG Kinderspielplätze	Ratsmitglied Monika Medic	10*
AG Strukturwandel	Bürgermeister Rudi Bertram	9
Behindertenbeirat	Ratsmitglied Norbert Buhl	15*
Integrationsrat	Nora Hamidi	18*

\*) Diesen Ausschüssen, Arbeitsgruppen pp. gehören neben den gewählten Ratsmitgliedern auch sachkundige Bürger, sachkundige Einwohner, beratende und sonstige stimmberechtigte Mitglieder an. Sie sind in den o.g. Mitgliederzahlen enthalten

## ANZAHL DER SITZUNGEN DES RATES UND SEINER AUSSCHÜSSE

Gremium	2018	2019
Arbeitsgruppe Kinderspielplätze u. Jugendtreffpunkte	3	2
Arbeitsgruppe Ortsbesichtigungen	4	5
Arbeitsgruppe Strukturwandel	1	2
Anregungs- und Beschwerdeausschuss	0	1
Integrationsrat	3	3
Behindertenbeirat	2	2
Haupt- und Finanzausschuss	4	6
Jugendhilfeausschuss	4	4
Kulturausschuss	2	2
Planungs-, Umwelt- und Bauausschuss	5	7
Rechnungsprüfungsausschuss	2	3
Schulausschuss	3	3
Sozial- und Seniorenausschuss	4	4
Sportausschuss	4	4
Stadtrat	7	5
Wahlausschuss	1	0
Wahlprüfungsausschuss	0	0

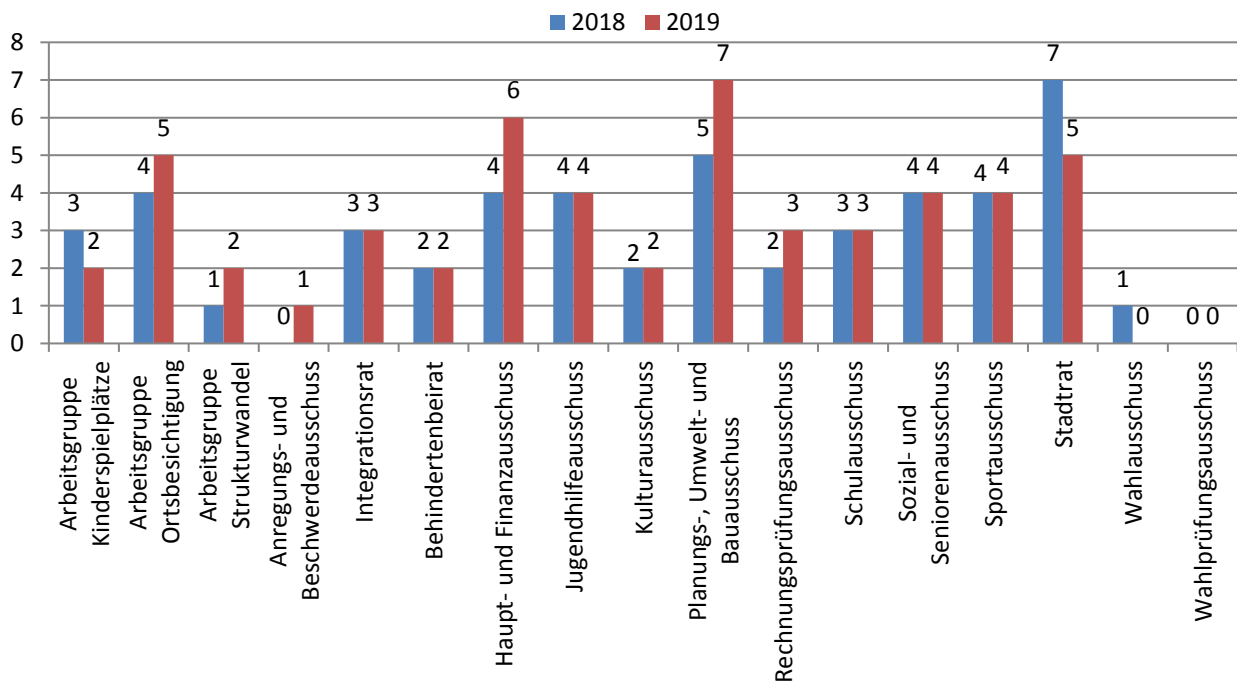

**Insgesamt arbeiten in den politischen Gremien der Stadt Eschweiler ehrenamtlich (einschl. benannter Stellvertreter/innen):**

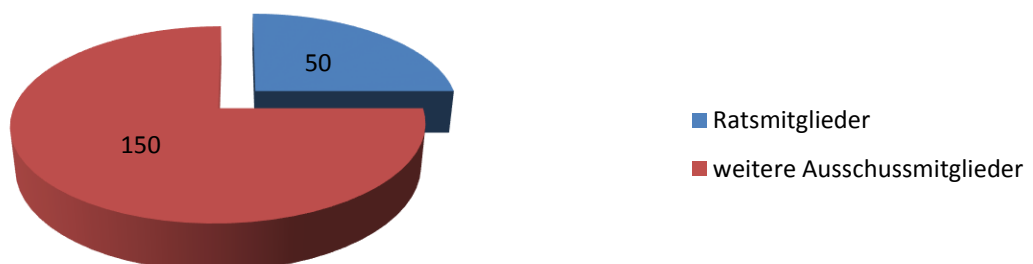



# KOMMUNALWAHL STADTRAT

## Wahlgegenüberstellung Kommunalwahl Stadtrat 2009/2014

Stadtrat 2009			Stadtrat 2014		
Wahlberechtigte	44.499		Wahlberechtigte	45.200	
Wähler/innen	23.998		Wähler/innen	22.579	
Wahlbeteiligung in %	53,93		Wahlbeteiligung in %	49,95	
gültige Stimmen	22.991		gültige Stimmen	22.114	

Partei	Stimmen	% - Anteil	Partei	Stimmen	% - Anteil
SPD	11.448	49,79	SPD	11.347	51,31
CDU	6.342	27,58	CDU	6.873	31,08
UWG	1.596	6,94	GRÜNE	1.064	4,81
GRÜNE	1.275	5,55	LINKE	889	4,02
FDP	1.648	7,17	UWG	868	3,93
LINKE	682	2,97	FDP	801	3,62
			PIRATEN	272	1,22
	<b>22.991</b>			<b>22.114</b>	

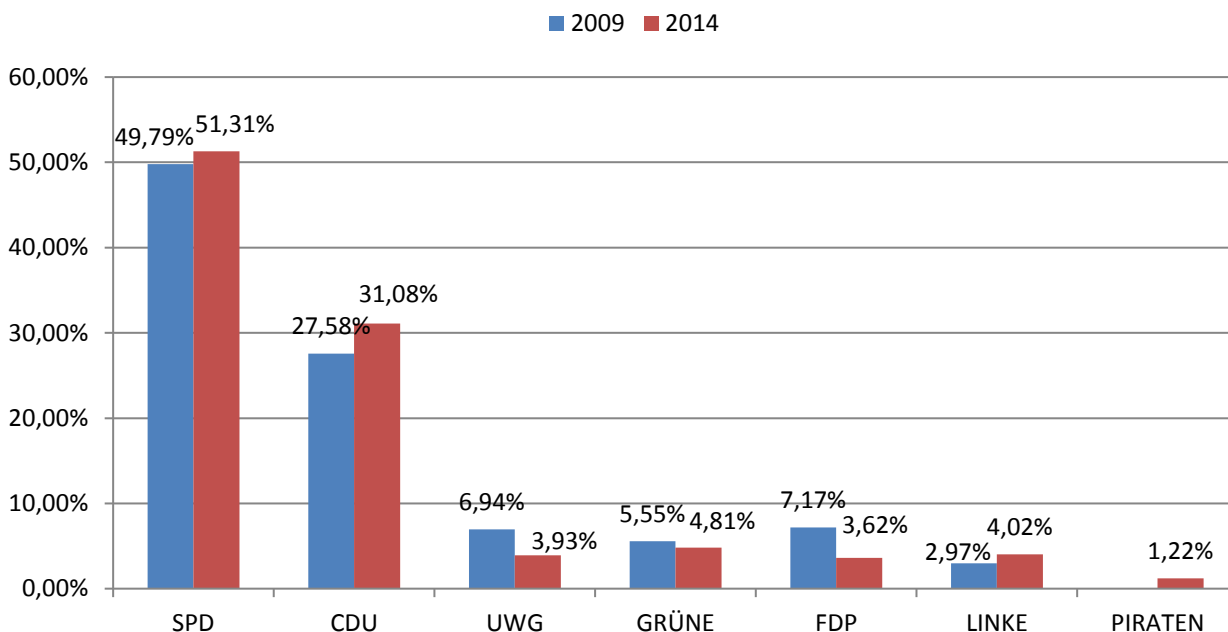

## Sitzverteilung Kommunalwahl Stadtrat am 25.05.2014

	<b>Anzahl</b>
Wahlberechtigte	45.200
Wähler/innen	22.579
gültige Stimmen	22.114
zu vergebende Sitze im Stadtrat	50

<b>Partei</b>	<b>Stimmen</b>	<b>Sitze</b>
SPD	11.347	26
CDU	6.873	15
UWG	868	2
GRÜNE	1.064	2
FDP	801	2
LINKE	889	2
PIRATEN	272	1
<b>Gesamt</b>	<b>22.114</b>	<b>50</b>

### Anzahl Stimmen

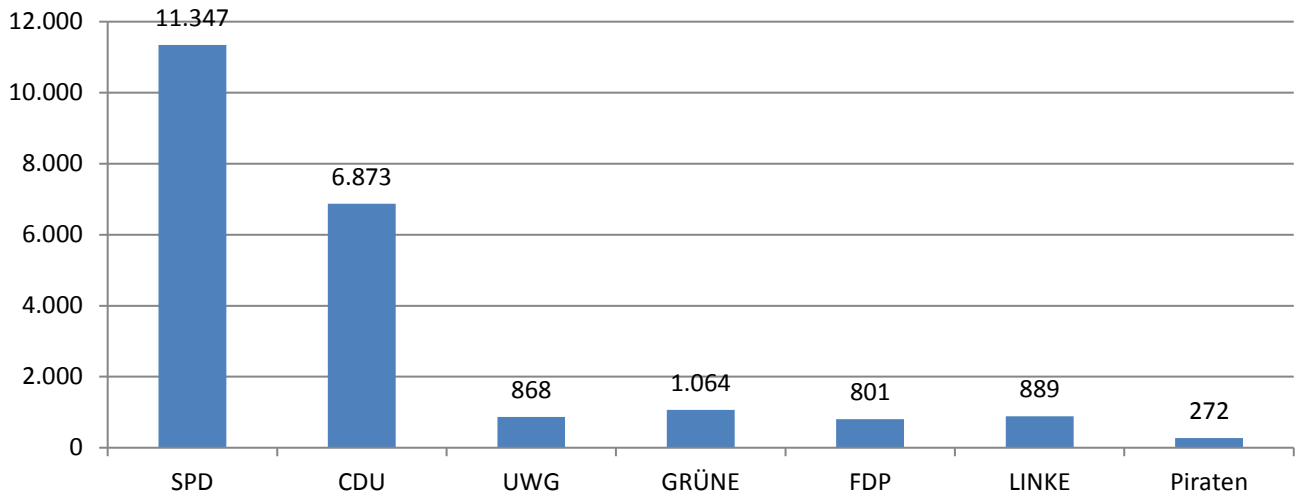

### Anzahl Sitze

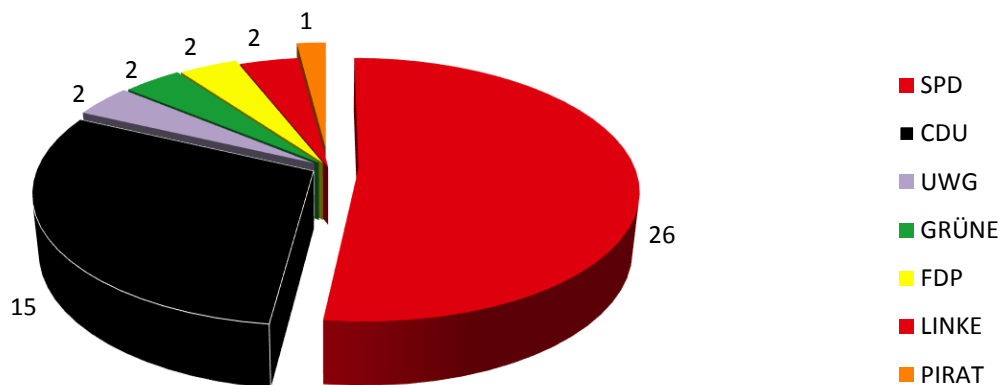

# BÜRGERMEISTERWAHL 25.05.2014

	Anzahl
Wahlberechtigte	45.200
Wähler/innen	22.595
Wahlbeteiligung in %	49,99
gültige Stimmen	22.254

Kandidaten	Partei	Stimmen	%-Anteil
Bertram, Rudi	SPD	15.294	68,72
Berndt, Wilfried	CDU	5.109	22,96
Pieta, Franz-Dieter	GRÜNE	708	3,18
Borchardt, Albert	LINKE	695	3,12
Braune, Christian	FDP	448	2,01
<b>Gesamt</b>		<b>22.254</b>	

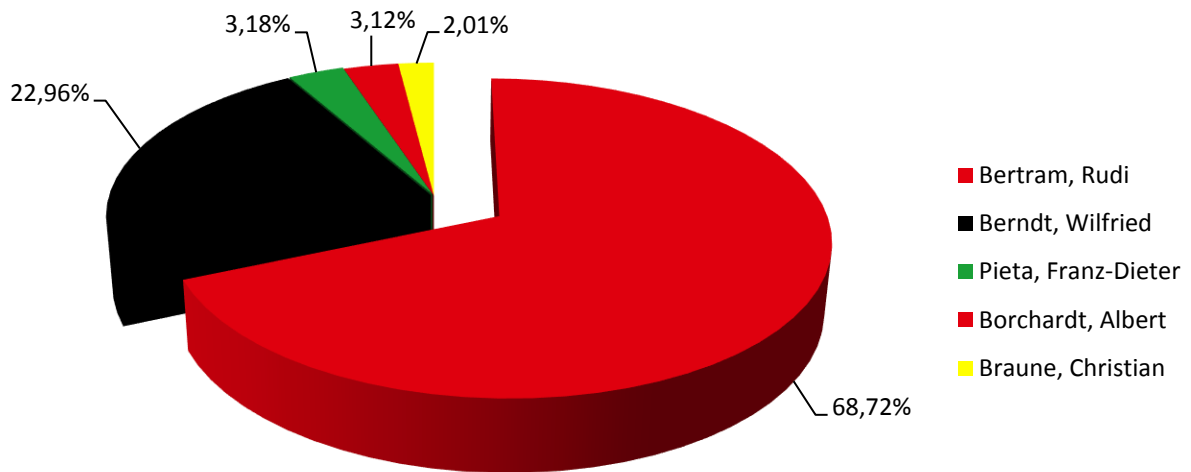

Anzahl Stimmen

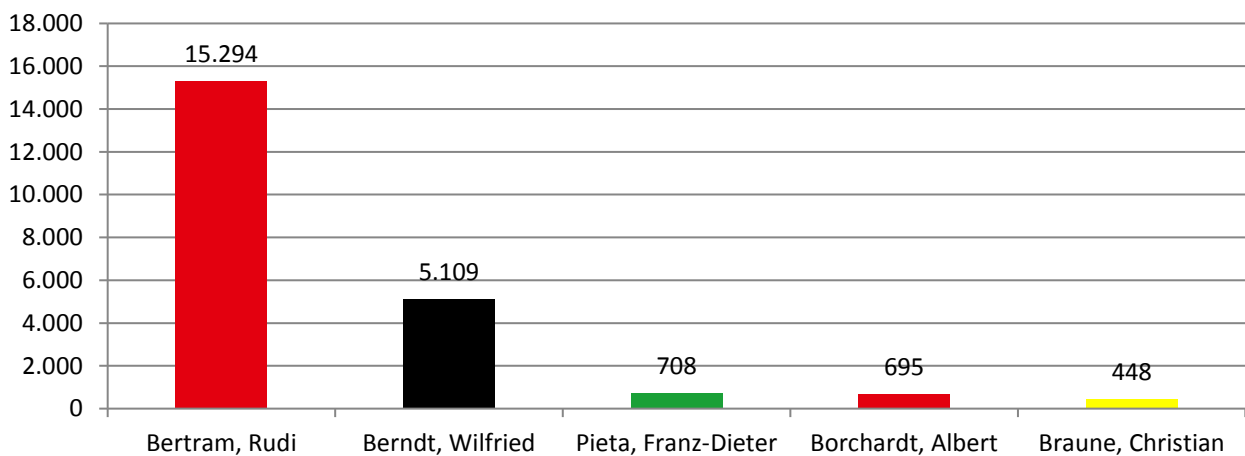

# KOMMUNALWAHL STÄDTEREGIONSTAG 25.05.2014

## Wahlgegenüberstellung Stadtgebiet Eschweiler

StädteRegionstag 2009		StädteRegionstag 2014	
Wahlberechtigte	44.530	Wahlberechtigte	45.233
Wähler/innen	24.007	Wähler/innen	22.573
Wahlbeteiligung in %	53,91	Wahlbeteiligung in %	49,90
gültige Stimmen	23.230	gültige Stimmen	22.129

Partei	Stimmen	%-Anteil	Partei	Stimmen	%-Anteil
CDU	6.896	29,69	CDU	7.530	34,03
SPD	10.329	44,46	SPD	10.134	45,80
GRÜNE	1.509	6,50	GRÜNE	1.293	5,84
FDP	2.004	8,63	FDP	728	3,29
REP	285	1,23	REP	218	1,00
UWG	1.270	5,47	UWG	567	2,56
LINKE	937	4,03	LINKE	865	3,91
			AfD	273	1,23
			UFW	65	0,29
			Piraten	456	2,06
	<b>23.230</b>			<b>22.129</b>	

■ 2009 ■ 2014

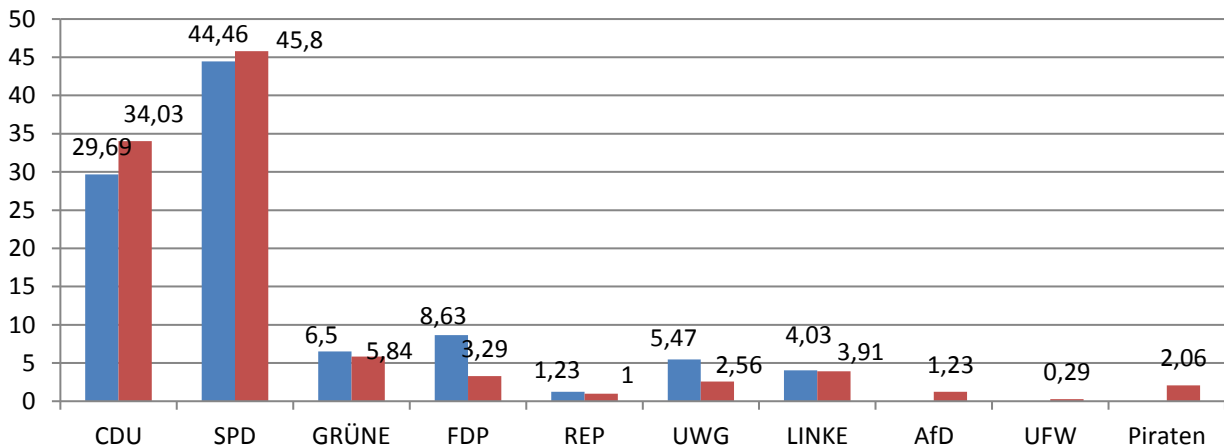

## Gesamtergebnis StädteRegion Aachen

Partei	Stimmen	%-Anteil		
CDU	85.316	38,02	Wahlberechtigte:	438.884
SPD	71.387	31,82	Wähler/innen:	228.518
GRÜNE	29.813	13,29	Wahlbeteiligung in %:	52,07
FDP	10.155	4,53	Ungültige Stimmen:	4.146
Die Linke	12.141	5,41	Gültige Stimmen:	224.372
REP	2.271	1,01		
AfD	1.756	0,78		
UFW	2.569	1,14		
PIRATEN	6.977	3,11		
UWG	1.987	0,89		

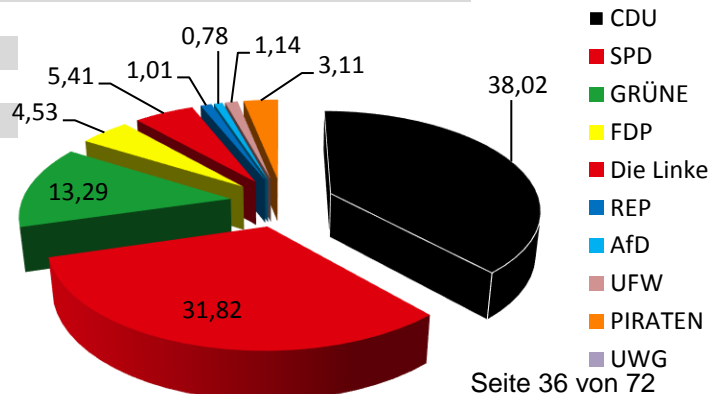

# KOMMUNALWAHL STÄDTEREGIONS RAT 04.11.2018

## Wahlgegenüberstellung (bezogen auf das Stadtgebiet Eschweiler)

	2014	Stichwahl 15.06.2014	2018	Stichwahl 18.11.2018
Wahlberechtigte	45.233	45.198	45.381	45.276
Wähler/innen	22.562	10.378	14.833	11.457
Wahlbeteiligung in %	49,88	22,96	32,69	25,30
gültige Stimmen	22.116	10.301	14.672	11.338

Partei	2014		Stichwahl 15.06.2014	
	Stimmen	%Anteil	Stimmen	%Anteil
Kandidat CDU	8.134	36,05	4.533	44,00
Kandidat SPD	10.863	48,15	5.768	56,00
Kandidat GRÜNE	1.162	5,15		
Kandidat FDP	828	3,67		
Kandidat Linke	1.129	5,00		
	<b>22.116</b>		<b>10.301</b>	

Partei	2018		Stichwahl 18.11.2018	
	Stimmen	%Anteil	Stimmen	%Anteil
Kandidat CDU	5.551	37,83	5.611	49,49
Kandidat SPD	5.329	36,32	5.727	50,51
Kandidat GRÜNE	1.593	10,86		
Kandidat Linke	474	3,23		
Kandidat AfD	1.560	10,63		
Kandidat ÖDP	165	1,12		

■ 2014 ■ Stichwahl 2014 ■ 2018 ■ Stichwahl 2018

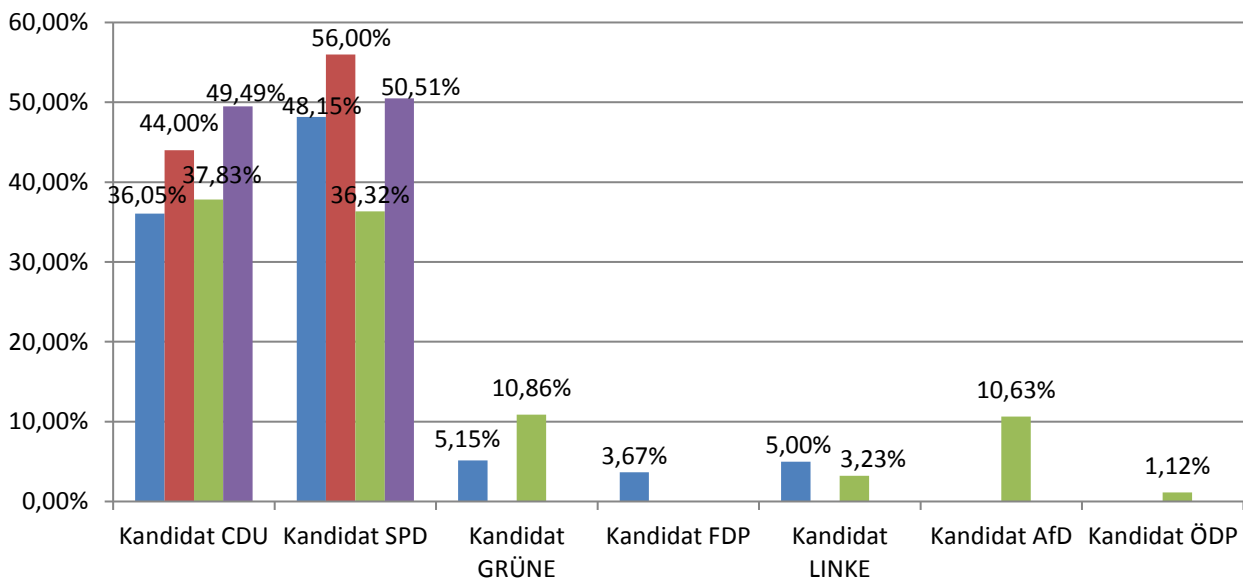

## WAHLGEGENÜBERSTELLUNG WAHL ZUM INTEGRATIONS RAT

2010		2014	
Wahlberechtigte	3.491	Wahlberechtigte	5.593
Wähler/innen	534	Wähler/innen	873
Wahlbeteiligung in %	15,30	Wahlbeteiligung in %	15,61
gültige Stimmen	531	gültige Stimmen	842

Partei	Stimmen	%-Anteil	Partei	Stimmen	%-Anteil
Internationale sozialdemokr. Liste	373	70,24	Internationale sozialdemokr. Liste	405	48,10
Zukunft-Integration	158	29,76	Internationales Team	437	51,90

2010

■ Internationale sozialdemokr. Liste  
■ Zukunft Integration

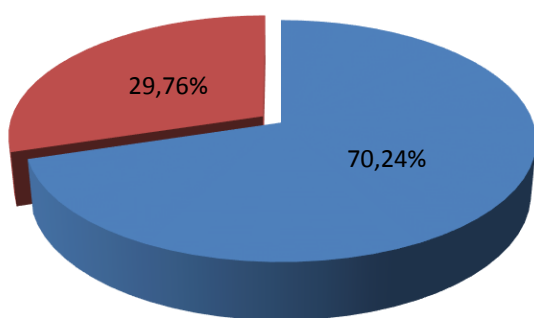

2014

■ Internationale sozialdemokr. Liste  
■ Internationales Team

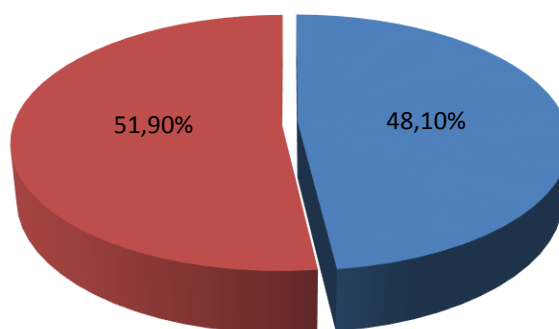

■ Wahlberechtigte ■ Wähler/innen

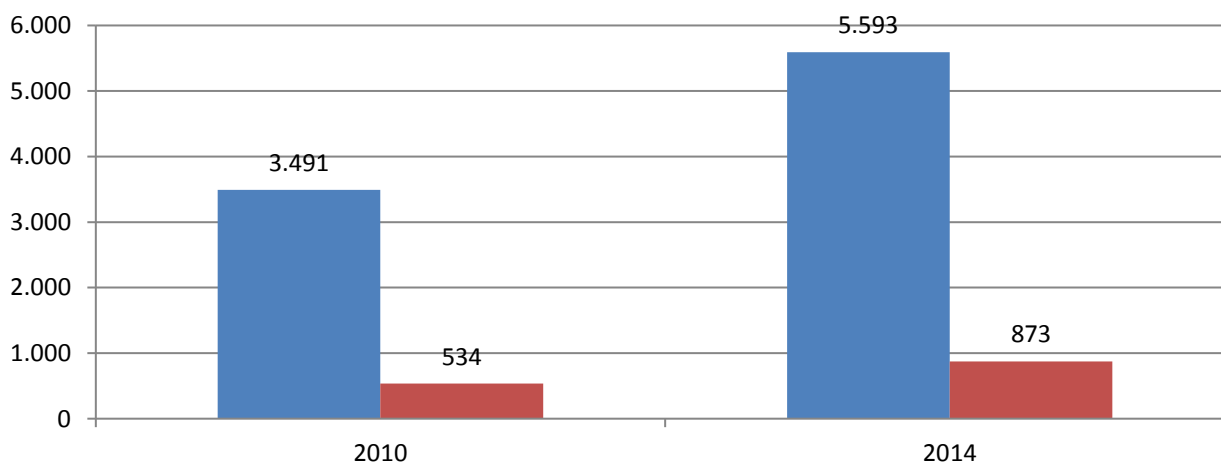

# WAHLGEGENÜBERSTELLUNG LANDTAGSWAHL 2012 UND 2017

2012		2017	
Wahlberechtigte	42.113	Wahlberechtigte	41.875
Wähler/innen	24.141	Wähler/innen	26.920
Wahlbeteiligung	57,32 %	Wahlbeteiligung	64,29 %
gültige Stimmen	98,10 %	gültige Stimmen	98,62 %

	Erststimme		Zweitstimme		2012		2017	
	Stimmen	%	Stimmen	%	Stimmen	%	Stimmen	%
CDU	7.237	30,56	8.507	32,04	5.766	24,37	7.630	28,70
SPD	11.803	49,84	12.186	45,90	11.007	46,52	10.998	41,36
GRÜNE	1.042	4,40	789	2,97	1.605	6,78	884	3,32
FDP	670	2,83	1.964	7,40	1.531	6,47	2.965	11,15
DIE LINKE	625	2,64	1.004	3,78	601	2,54	967	3,64
Piraten	1.944	8,21	343	1,29	1.988	8,40	220	0,83
AfD	-	-	1.659	6,25	-	-	2.008	7,55
Sonstige	362	1,53	96	0,36	1.135	4,92	916	3,46

## Erststimme

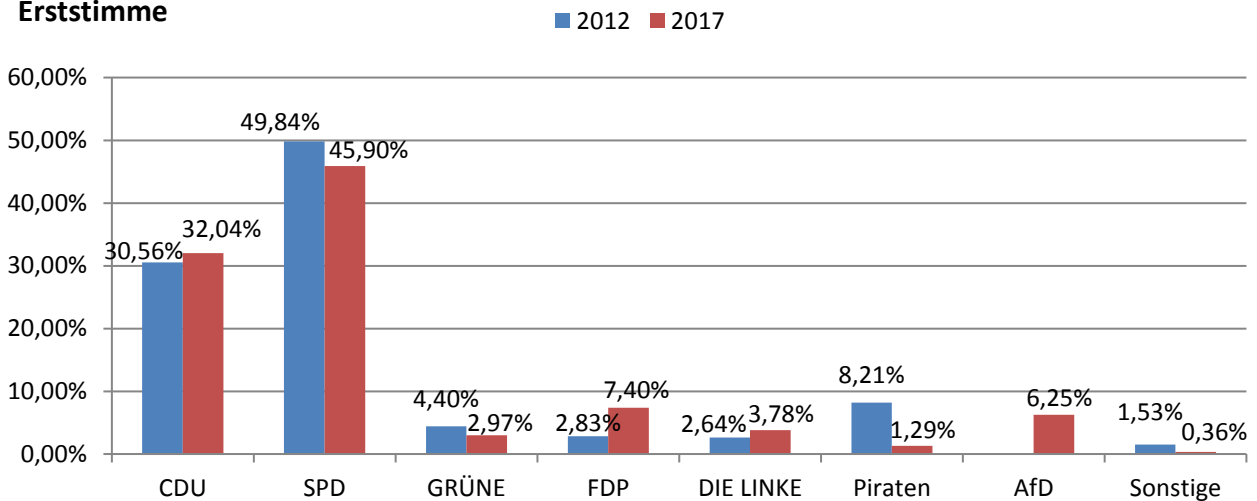

## Zweitstimme

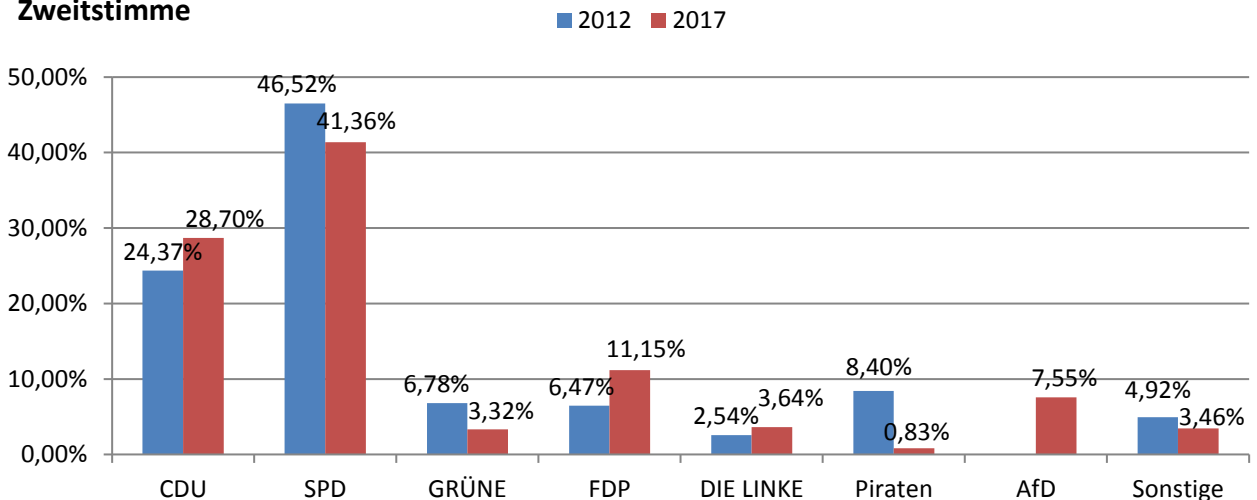

# WAHLGEGENÜBERSTELLUNG BUNDESTAGSWAHL 2013 UND 2017

## Erststimmen

Bundestagswahl 2013		Bundestagswahl 2017	
Wahlberechtigte	42.204	Wahlberechtigte	41.863
Wähler/innen	29.384	Wähler/innen	30.936
Wahlbeteiligung in %	69,62	Wahlbeteiligung in %	73,90
gültige Stimmen	28.829	gültige Stimmen	30.525

Partei	Stimmen	%-Anteil	Partei	Stimmen	%-Anteil
SPD	11.735	40,71	SPD	12.843	42,07
CDU	12.181	42,25	CDU	9.989	32,72
FDP	630	2,19	FDP	1.893	6,20
GRÜNE	1.107	3,84	GRÜNE	963	3,15
Die Linke	1.757	6,09	Die Linke	1.489	4,88
AfD	-	-	AfD	2.916	9,55
Sonstige	1.419	4,91	Sonstige	432	1,42

■ 2013 ■ 2017

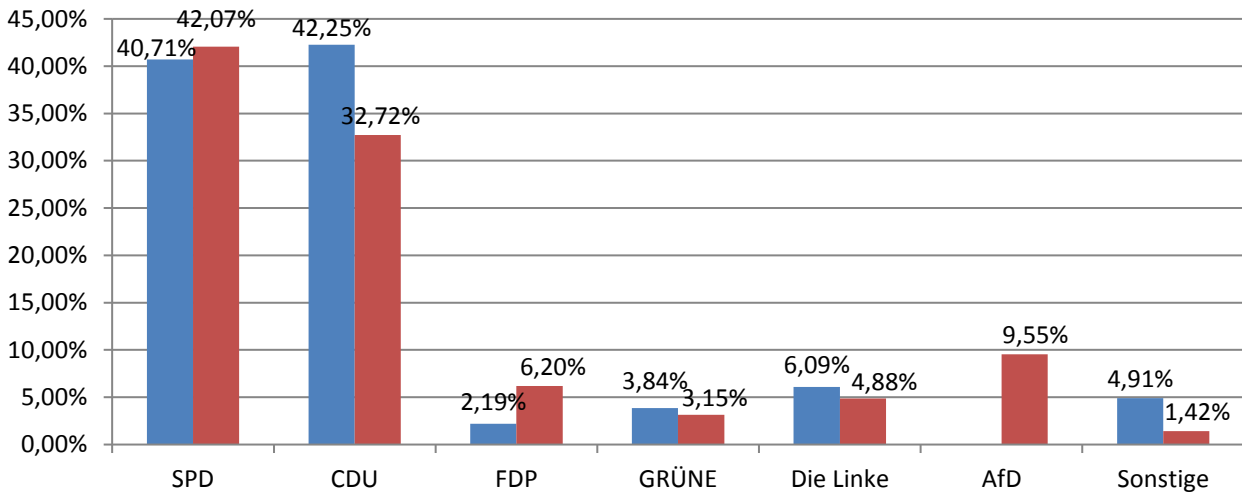

2013

2017

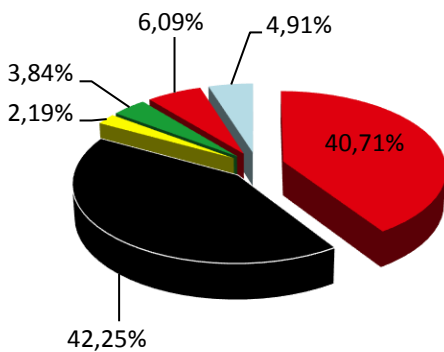

- SPD
- CDU
- FDP
- GRÜNE
- Die Linke
- Sonstige

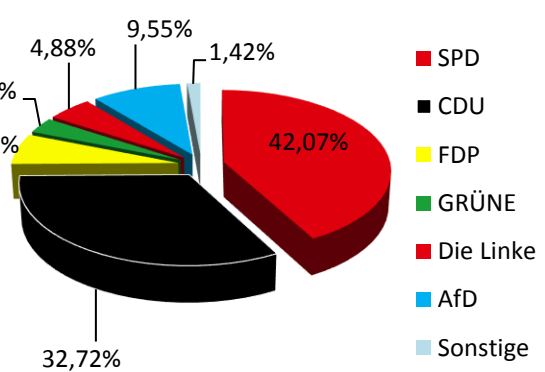



## Zweitstimmen

Bundestagswahl 2013		Bundestagswahl 2017	
Wahlberechtigte	42.204	Wahlberechtigte	41.863
Wähler/innen	29.384	Wähler/innen	30.936
Wahlbeteiligung in %	69,62	Wahlbeteiligung in %	73,90
gültige Stimmen	28.944	gültige Stimmen	30.590

Partei	Stimmen	%-Anteil	Partei	Stimmen	%-Anteil
SPD	10.505	36,29	SPD	11.927	38,99
CDU	11.167	38,58	CDU	8.558	27,98
FDP	1.285	4,44	FDP	3.348	10,94
GRÜNE	1.358	4,69	GRÜNE	1.122	3,67
Die Linke	1.925	6,65	Die Linke	1.763	5,76
AfD	-	-	AfD	2.910	9,51
Sonstige	2.335	8,07	Sonstige	962	3,13

■ 2013 ■ 2017

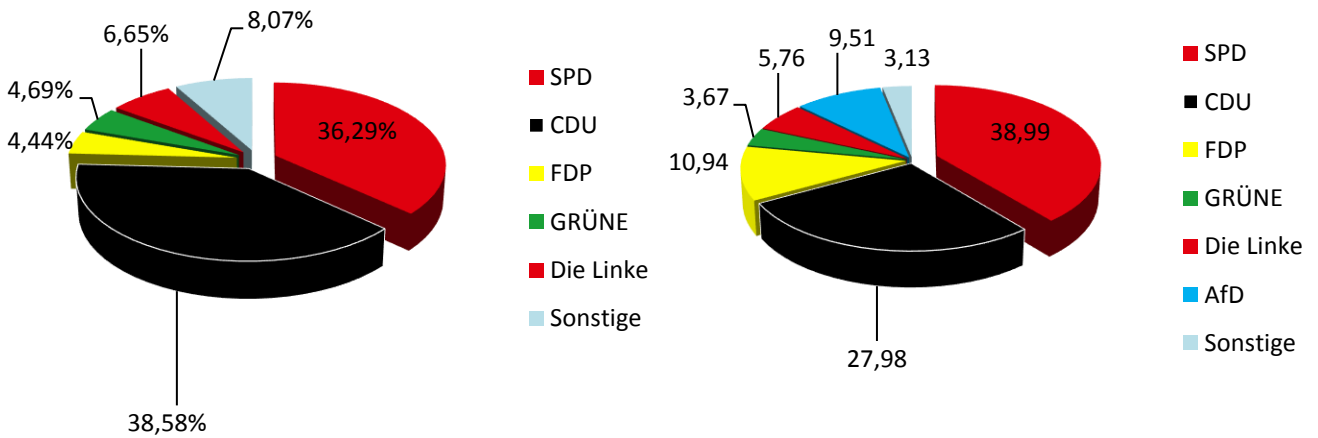
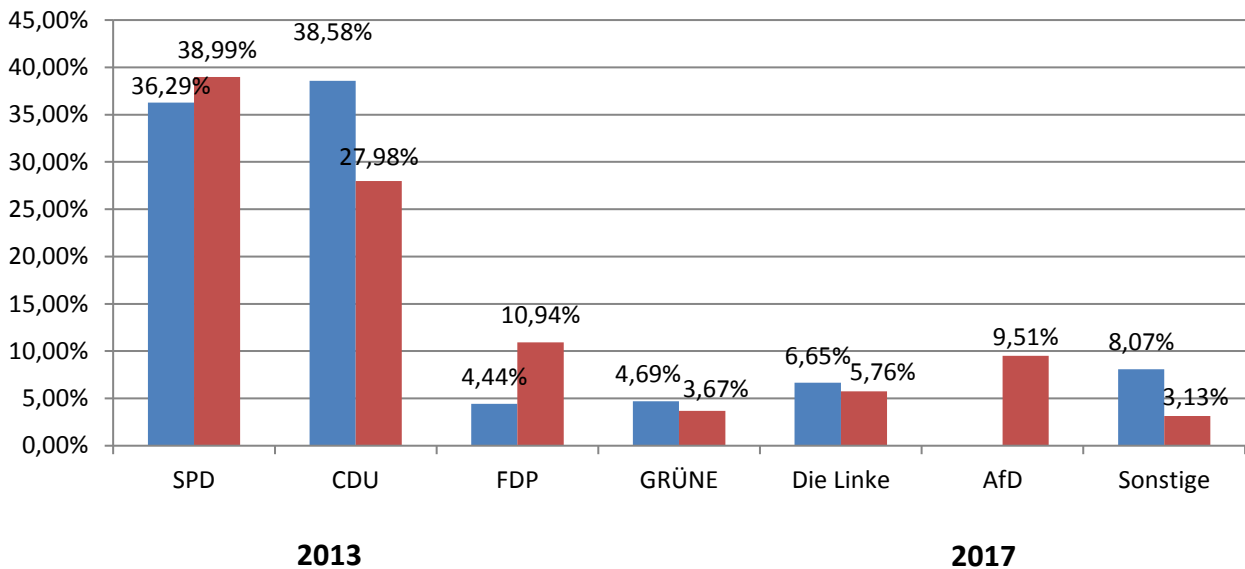

# WAHLGEGENÜBERSTELLUNG EUROPAWAHL 2014 UND 2019

Europawahl 2014		Europawahl 2019	
Wahlberechtigte	42.270	Wahlberechtigte	41.772
Wähler/innen	21.931	Wähler/innen	22.369
Wahlbeteiligung in %	51,88	Wahlbeteiligung in %	213
gültige Stimmen	21.465	gültige Stimmen	22.183

Partei	Stimmen	%-Anteil	Partei	Stimmen	%-Anteil
SPD	11.118	51,80	SPD	6.040	27,23
CDU	5.985	27,88	CDU	6.293	28,37
GRÜNE	891	4,15	GRÜNE	3.207	14,46
FDP	548	2,55	FDP	1.566	7,06
AfD	896	4,17	AfD	2.184	9,85
Die LINKE	735	3,42	Die LINKE	815	3,67
Piraten	292	1,36	Piraten	146	0,66
Andere	1.000	4,66	Andere	1.931	8,70

■ 2014 ■ 2019

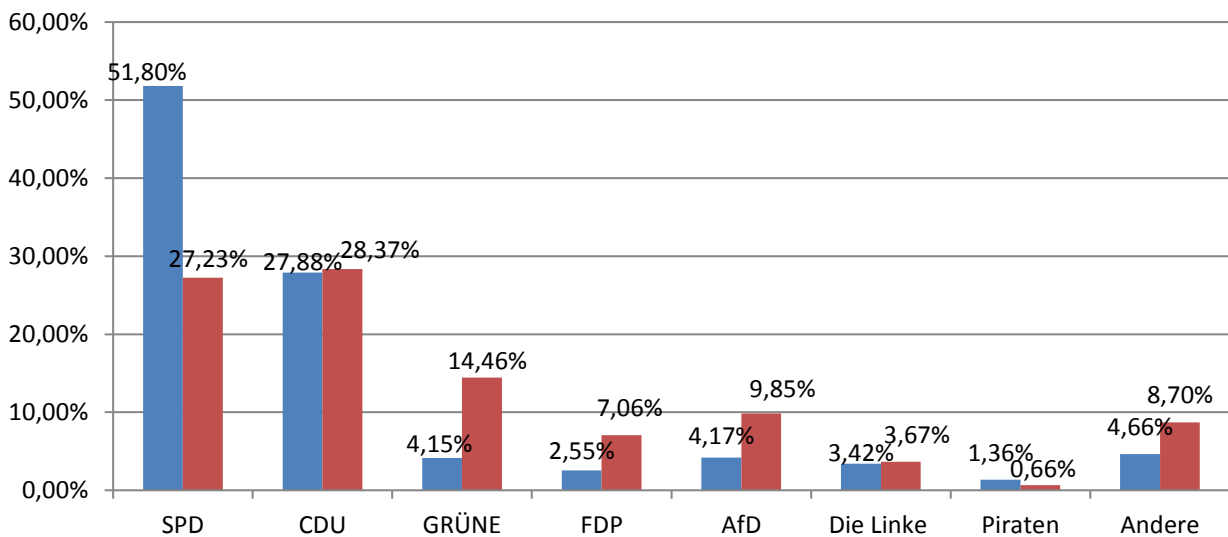

2014

2019

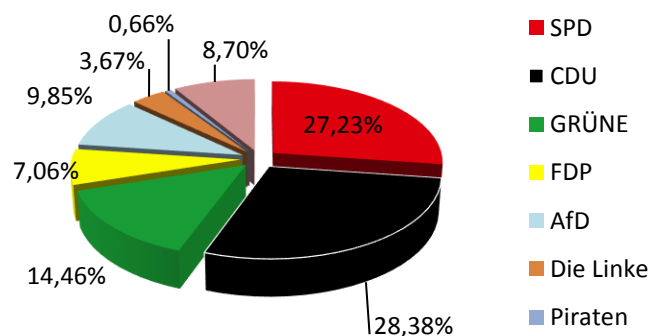
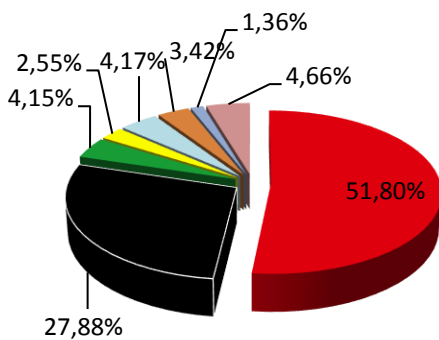

Quelle: Stadt Eschweiler, Abteilung Zentrale Dienste und Ratsbüro sowie Wahlamt

# TEIL III

## SCHULEN, SPORT, KULTUR



© AVIA-Luftbild, Aachen - Dipl.-Ing. Martin Jochum



Foto: Keiper

# SCHULFORM, SCHÜLERJAHRESKARTEN, SCHÜLERBEFÖRDERUNGSKOSTEN

## Schulformen und Schülerzahlen

Schulform	Anzahl	Anzahl Schüler	2018	2019
Grundschulen	10	an 11 Standorten	1.992	2.000
Hauptschulen	1		367	359
Realschule	1		879	867
Gymnasium	1		656	666
Förderschule	1		271	278
Gesamtschule	1		852	811

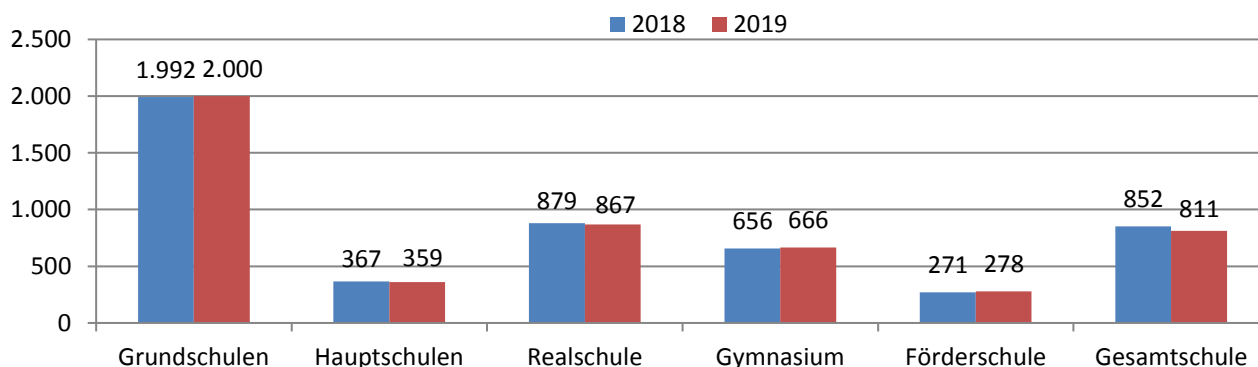

1 Jugendverkehrsschule

### Zusätzlich gibt es noch einige nicht-städtische Schulen in Eschweiler:

- Bischöfliche Liebfrauenschule (Schulform: Gymnasium), Schulträger: Bistum Aachen
- Berufskolleg Eschweiler, Schulträger: StädteRegion Aachen
- Schule für Sprachbehinderte, Schulträger: StädteRegion Aachen
- Schule für Erziehungshilfe, Schulträger: StädteRegion Aachen

## Schülerjahreskarten und Schülerbeförderungskosten

Ausgestellte Schülerjahreskarten bzw. School- & Funtickets	2018	2019
Städtisches Gymnasium	170	169
Realschule Patternhof	205	223
Gesamtschule Waldschule	385	402
Gemeinschaftshauptschule Stadtmitte	71	87
Förderschule/Willi-Fährmann-Schule	37	35
KGS Kinzweiler	17	17
KGS Bohl	11	10
KGS Bergrath	17	13
KGS Dürwiß	27	29
KGS Eduard-Mörke	22	23
KGS Don-Bosco-Schule	4	3
KGS Röhe	11	3
KGS Barbaraschule	19	17
GGs Weisweiler	13	12
EGS Stadtmitte	13	16
Barbaraschule Teilstandort-Röthgen	1	2
Willi-Fährmann-Schule	2	2
<b>Gesamt</b>	<b>1.025</b>	<b>1.063</b>

**Schülerbeförderungskosten insgesamt  
(einschl. Schülerspezialverkehr,  
Turn-/Schwimmfahrten u. Taxifahrten)**

2018	2019
859.690,00€	807.956,97€

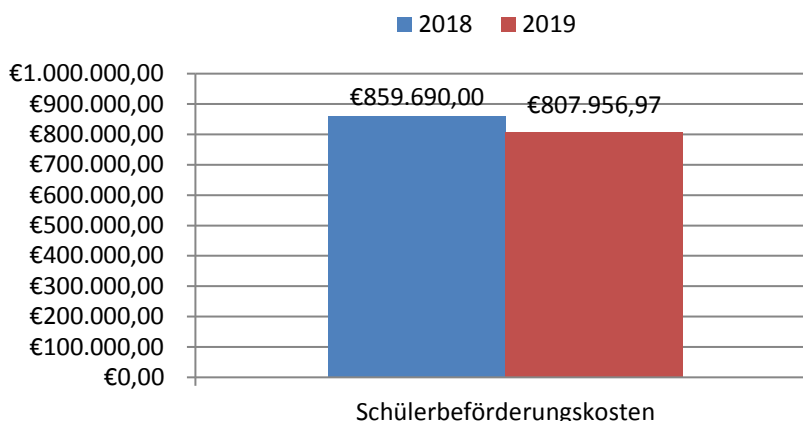

## KULTURELLE EINRICHTUNGEN UND VERANSTALTUNGEN

### Kulturelle Einrichtungen

	Anzahl
Musikschule	1
Kunstmuseum	1
Kino mit drei Sälen	1
Stadtbücherei	1
Bistro Talbahnhof sowie Biergarten mit wechselndem Programm	1

### Kulturelle Veranstaltungen

	2018	2019
Ausstellungen im Rathaus	6	
Ausstellungen im Kulturzentrum	4	3
Aufführungen des Grenzlandtheaters	8	8
Konzerte der Städt. Musikgesellschaft e.V.	4	2
Stadtfest	3	3
Weihnachtsmarkt	1	1
Kirmes	1	1
Tag des Karnevals	1	1

### Kulturtreibende Vereine

	2018	2019
Städt. Musikgesellschaft e.V.	1	1
Gesangsvereine	10	10
Kirchenchöre	6	6
Instrumentalvereine	8	8
Fanfarencorps/Spielmannszüge	27	27
Theaterverein	1	1
Karnevalskomitee	1	1
Karnevalsvereine	22	22
Schützenbruderschaften/-gesellschaften (inkl. Bezirksverband)	16	16
Kunstverein	1	1
Geschichtsverein	1	1
Interessengemeinschaften	6	6
Sonstige	50	52
<b>Gesamt</b>	<b>150</b>	<b>152</b>

Quelle: Stadt Eschweiler, Amt für Schulen, Sport und Kultur

# VOLKSHOCHSCHULE ESCHWEILER

## Erträge und städtischer Kostenanteil

(Angaben basierend auf KLR)	2018		2019	
	Euro	%-Anteil	Euro	%-Anteil
Leistungsentgelte inkl. BAMF	677.589	56,36	699.174	55,15
Landeszuweisung	180.159	14,98	183.763	14,49
Sonstige Fördermittel/ Erträge und Nebenerträge	46.119	3,84	36.111	2,85
Städt. Kostenanteil	298.342	24,82	330.894	26,10
Nebenerträge	keine Angabe		17.829	1,41
<b>Gesamtertrag</b>	<b>1.202.209</b>		<b>1.267.771</b>	

## Kosten

Ausgaben (basierend auf KLR)	2018		2019	
	Euro	%-Anteil	Euro	%-Anteil
Personalkosten	550.590	42,31	601.631	47,45
Honorare	404.331	38,01	418.696	33,03
Sachkosten	104.534	9,20	111.356	8,78
Innere Verrechnungen	132.228	9,83	123.592	9,75
Kalkulatorische Kosten	10.526	0,65	12.496	0,99
<b>Gesamtkosten</b>	<b>1.202.209</b>		<b>1.267.771</b>	

## Teilnehmerstruktur nach Ermäßigungsgründen

### 2018

	Teilnehmer	%-Anteil
Vollzahler	5.524	82,26
Leistungsempfänger	282	4,20
Arbeitslose	23	0,34
BAMF-TN	701	10,44
Schüler/Vollzeitstudent	79	1,18
sonstige Ermäßigungen	106	1,58
<b>Gesamt</b>	<b>6.715</b>	

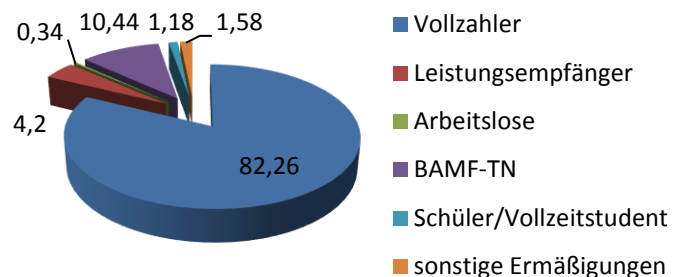

### 2019

	Teilnehmer	%-Anteil
Vollzahler	6.212	85,46
Leistungsempfänger	195	2,68
Arbeitslose	11	0,15
BAMF-TN	692	9,52
Schüler/Vollzeitstudent	65	0,90
sonstige Ermäßigungen	94	1,29
<b>Gesamt</b>	<b>7.269</b>	

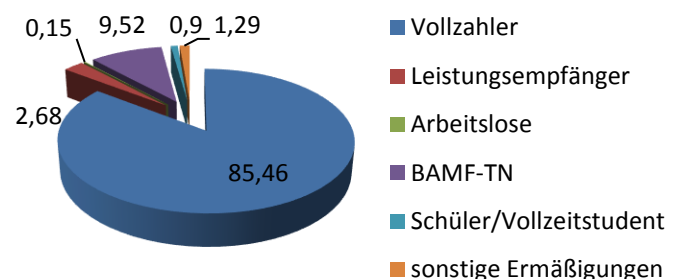

Die Anzahl der Teilnehmer aus der Teilnehmerstruktur weicht von den tatsächlichen Teilnehmerzahlen ab, da hier keine Erfassung der Teilnehmer aus Einzelveranstaltungen erfolgt. Unter den Vollzahlern können auch BAMF-Teilnehmer erfasst sein.

## Altersstruktur

	2018	2019
bis 18 Jahre	2%	2%
18 - 24 Jahre	4%	3%
25 - 34 Jahre	11%	9%
35 - 49 Jahre	19%	18%
50 - 64 Jahre	23%	23%
über 65 Jahre	18%	19%
ohne Angabe	23%	26%

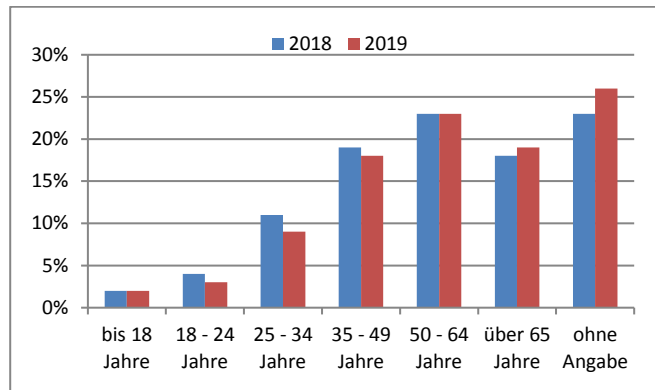

## Unterrichtsstunden und Teilnehmer nach Kursen im Bereich

	durchgeführte Unterrichtsstunden		Teilnehmer	
	2018	2019	2018	2019
Allgemeinbildung	1.038	1.128	412	364
Wissenschaftliches	286	312	1.564	1.160
Integration I und DaF	5.130	5.029	1.147	975
Sprachen	2.287	2.333	1.098	963
Gesundheitsbildung	3.052	3.208	2.752	3.536
Berufliche Bildung inkl. Mitarbeiterfortbildung	782	884	346	450
Integration II (berufliche Bildung)	2.278	1.547	337	151
Kulturelle Bildung	591	658	456	784

## Gewährte Ermäßigungen

	2018		2019	
Sonstige Ermäßigungsgründe	2.343,50 €	8,37 %	2.216,00 €	6,31%
ALG II/Grundsicherung	24.061,00 €	85,92 %	31.737,00 €	90,39%
Arbeitslosengeld	538,00 €	1,92 %	214,50 €	0,61%
Mehrfachbeleger	1.062,00 €	3,79 %	942,50 €	2,68%

Früher wurden auch die BAMF-Teilnehmer bei den Ermäßigungen erfasst. Aufgrund der Kostenerstattung durch das BAMF handelt es sich nicht um eine tatsächlich gewährte Ermäßigung, die zu Lasten der vhs gehen und damit den städt. Haushalt nicht belasten.

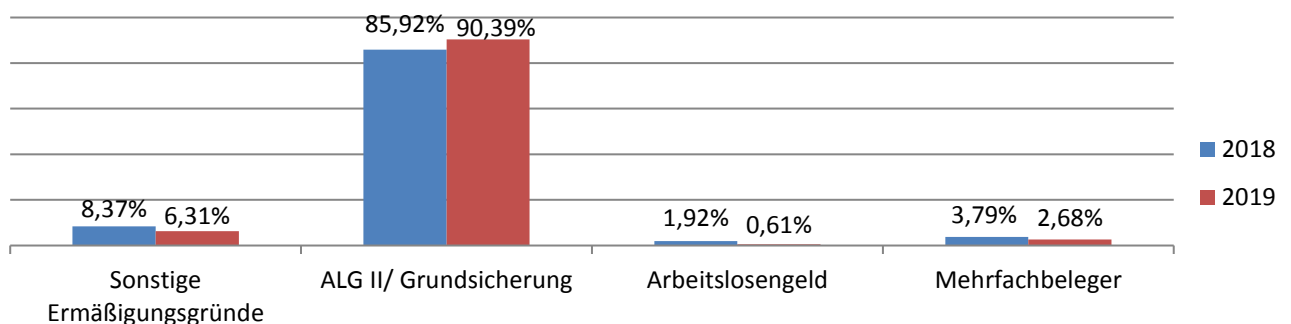

## Finanzierungsanteile

	2013	2014	2015	2016	2017	2018	2019
Landeszuweisung	153.257€	154.725€	153.135€	162.143€	180.159€	180.159€	183.763€
Städt.Kostenanteil	323.205€	272.551€	291.510€	309.537€	170.246€	298.342€	330.894€
Leistungsentgelte	343.113€	371.116€	424.257€	567.220€	736.749€	677.589€	699.174€

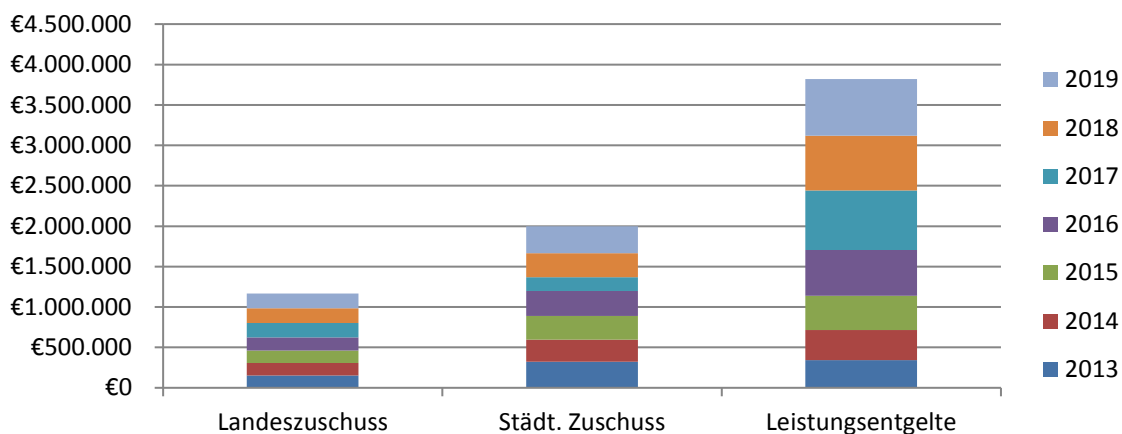

## Deckungsgrad Dozentenhonore/Leistungsentgelte

	2013	2014	2015	2016	2017	2018	2019
Dozentenhonore	222.552€	220.451€	265.930€	379.211€	442.573€	404.331€	418.696€
Leistungsentgelte	343.113€	371.116€	424.257€	567.220€	736.749€	677.589€	699.174€
<b>Gewinn/Verlust</b>	<b>+120.651€</b>	<b>+150.665€</b>	<b>+158.327€</b>	<b>+188.00€</b>	<b>+294.176€</b>	<b>+273.258€</b>	<b>+280.478€</b>

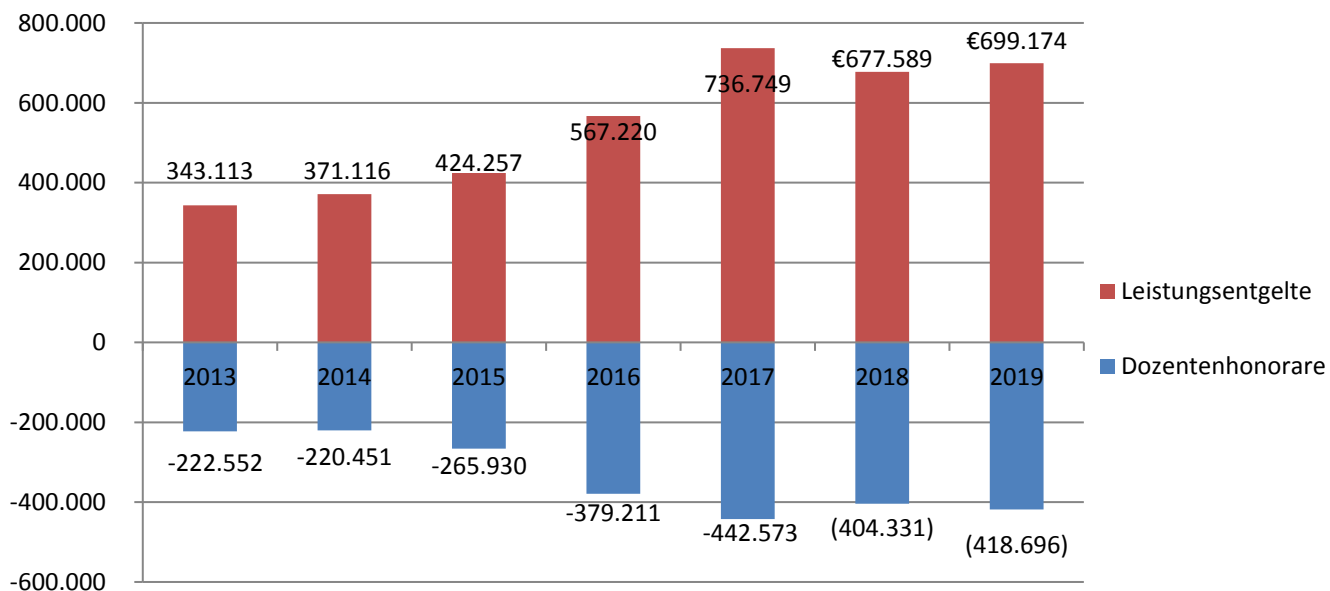

Quelle: Stadt Eschweiler, Volkshochschule



# STADTBÜCHEREI ESCHWEILER

## Medienbestand

Medienbestand	2018	%-Anteil	2019	%-Anteil
Sachbücher (inkl. E-Book-Reader u. Zeitschriften)	16.585	38 %	15.535	37 %
Romane	8.223	19 %	7.964	19 %
Kinderbücher	10.162	24 %	10.223	25 %
CD's/CD-ROM	5.131	12 %	4.930	12 %
DVD's	1.625	4 %	1.564	4 %
Spiele	342	1 %	401	1 %
E-Books	995	2 %	1.134	3 %
<b>Medienbestand insgesamt</b>	<b>43.063</b>		<b>41.751</b>	

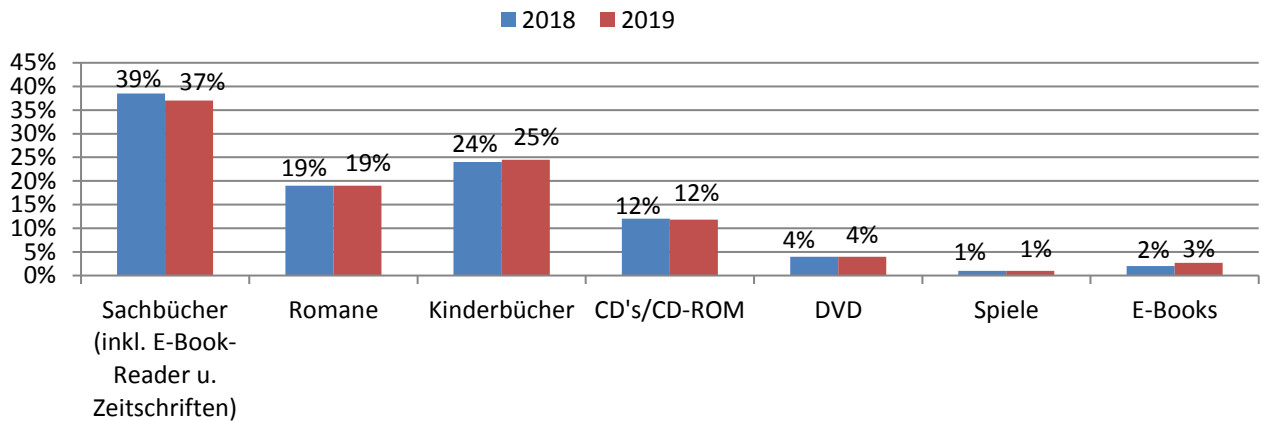

## Ausleihstatistik

	2018	2019	Zu-/Abnahme in %
Sachbücher / Zeitschriften	11.887	13.290	+11,8
Romane	18.765	17.469	-7,3
Kinderbücher	24.131	25.768	+6,8
CD's /CD-ROM	22.492	23.364	+3,9
DVD's	2.024	1.552	-23,3
Spiele	2.138	2.578	+20,6
E-Books	8.976	9.778	+8,9
<b>Ausleihen insgesamt</b>	<b>90.413</b>	<b>93.799</b>	

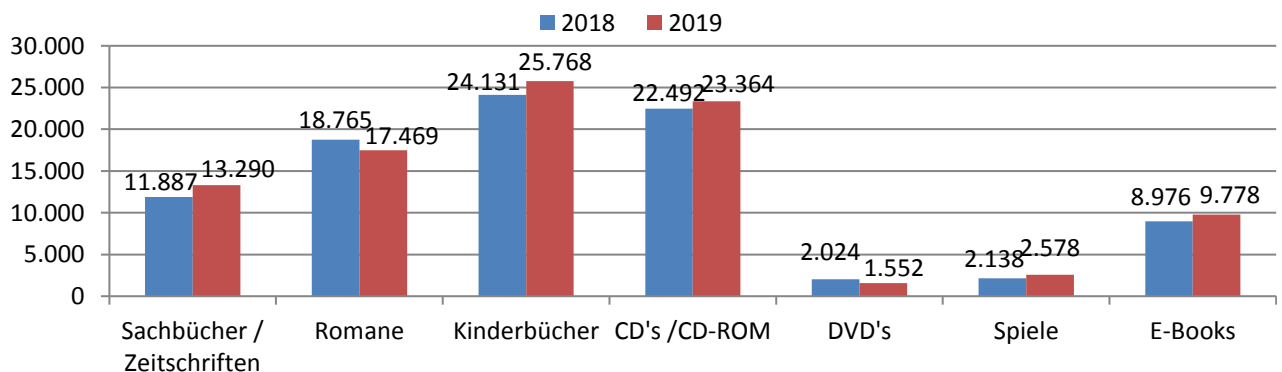

## Leser- und Besucherstatistik

	2018	2019	Zu-/Abnahme in %
Ausweisinhaber *	9.725	10.542	+8,4
Neuanmeldungen	696	791	+13,6
Besucherinnen und Besucher	34.836	42.566	+22,2

\*) ohne Onlinenutzung

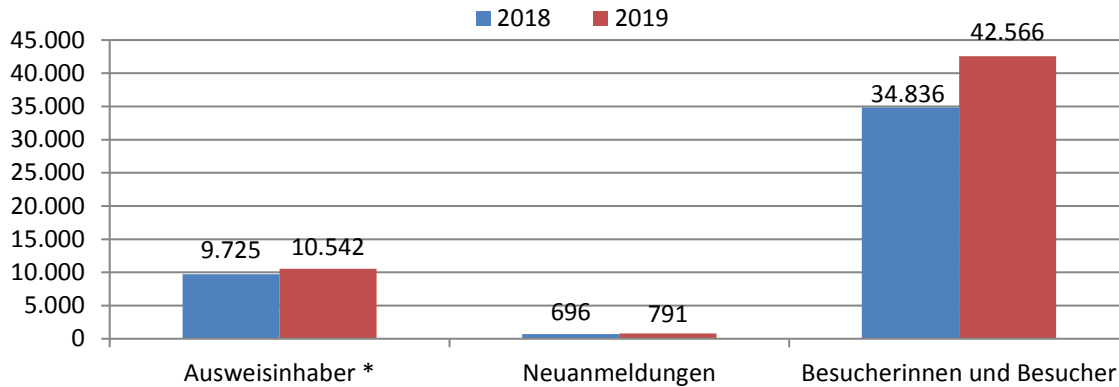

## Zusammensetzung der aktiven Leserinnen und Leser nach Altersstrukturen in %

Gruppen	Anzahl	Anteil in %
0-12 Jahre	1.147	37,9
13-17 Jahre	304	10,1
18-24 Jahre	143	4,7
25-44 Jahre	338	11,2
45-59 Jahre	531	17,6
über 60 Jahre	432	14,3
Organisationen	128	4,2
<b>Gesamt</b>	<b>3.023</b>	

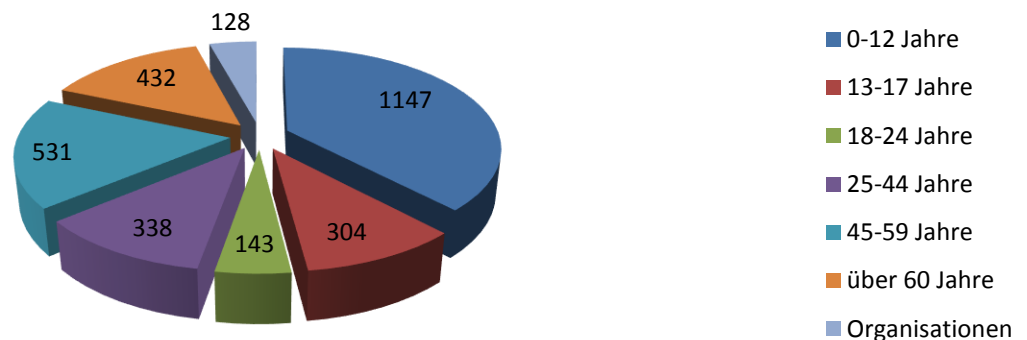

Quelle: Stadt Eschweiler, Stadtbücherei

# SPORTANLAGEN

## Bäder

### Hallenbad Eschweiler, Jahnstraße

Das Hallenbad Jahnstraße, Tel. 02403/505430, verfügt über ein Mehrzweckbecken (25m x 12,5 m) mit einer Wassertiefe von 1,80 m bis 4,65 m, das mit 2 Gegenstromanlagen sowie einem API-Ball für das Wellenbad ausgestattet ist. Das Wellenbad findet zu jeder Stunde ca. 15 Min. lang statt. Darüber hinaus führt eine 60 m lange Wasserrutsche in das Mehrzweckbecken. Des Weiteren befindet sich im Hallenbad Jahnstraße ein Erlebnisbecken (12,5 m x 6,60 m) mit einer Wassertiefe von 0,80 m - 1,25 m. In diesem Becken sind 3 Massagedüsen, 1 Unterwasserliegebucht sowie 1 Unterwassermassagebank installiert. Zudem ist ein Warmwasserpool mit einem Durchmesser von 1,5 m und einer Wassertemperatur von 34 Grad Celsius vorhanden. Für die "Kleinen" ist daneben auch ein neu errichtetes Kleinkinderplanschbecken (11 m x 3 m) mit einer Wassertiefe von 30 cm vorhanden, das mit einer Schlange, einer Schildkröte, einem Wasserfall, 3 Spritzdüsen und einer Kleinkinderrutsche zum Spielen einlädt. Die Sprunganlage des Bades besteht aus einer 3 m-Plattform sowie einem 1 m-Sprungbrett. Für Kinder ab 6 Jahren werden Schwimmkurse sowie Wassergymnastik angeboten. Einzelheiten zu diesen Kursen (Kurstage, Uhrzeiten pp.) können bei den MitarbeiterInnen des Bades unter Tel. 02403/505430 abgefragt werden.

Besucherzahlen des Hallenbades	
2018	2019
133.197	132.966

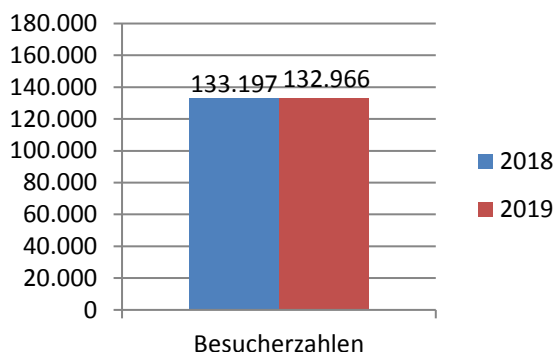

### Freibad Eschweiler-Dürwiß, Zum Blaustein-See

Das Freibad Dürwiß, Tel. 02403/5554830, verfügt über ein Sportbecken (33,3 m x 15 m) mit einer Wassertiefe von 1,36 m - 1,80 m, ein Lehrschwimmbecken (22 m x 12,5 m) mit einer Wassertiefe von 0,80 m - 1,35 m und ein Kinderplanschbecken (11 m x 11 m) mit einer Wassertiefe von 0,10 m - 0,50 m. In das Lehrschwimmbecken führt eine 90 m lange Wasserrutsche. Die Wassertemperatur beträgt in allen Becken 26 Grad Celsius. Neben einer großräumigen Liegewiese ist auch ein Kinderspielplatz vorhanden. Für das leibliche Wohl wird an dem innerhalb des Freibadgeländes liegenden Kiosks bestens gesorgt.

Besucherzahlen des Freibades	
2018	2019
72.585	57.953

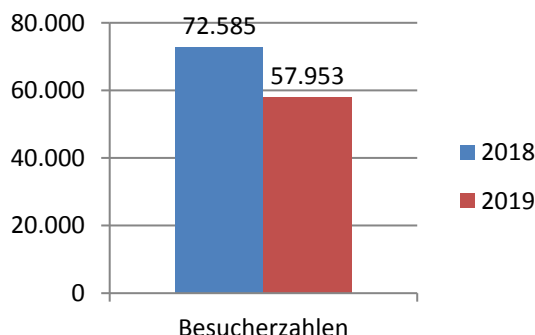

## Sport- und Turnhallen, Sportplätze, pp.

	2018	2019
Sporthallen	6	6
Turnhallen	7	8
Rasenplätze	8	8
Kunstrasenplatz	3	3
Tennisplätze	6	5
Kleinkaliber-Schießstände	2	2

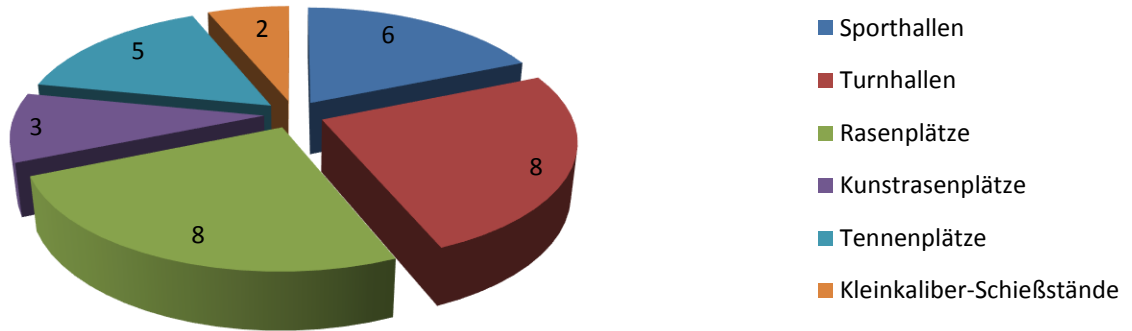

## Anzahl/Mitgliederstärke der im Stadtgebiet ansässigen Vereine

	2018	2019
Gesamtzahl der im Stadtgebiet ansässigen Vereine	103	102
gemeldete Gesamtmitgliederzahl der im Stadtgebiet ansässigen Vereine	rd.10.500	rd. 8.500
davon unter 18 Jahren	rd. 4.500	rd. 4.000

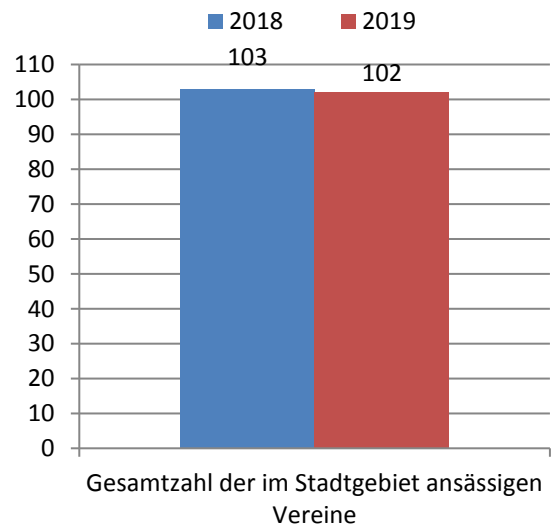
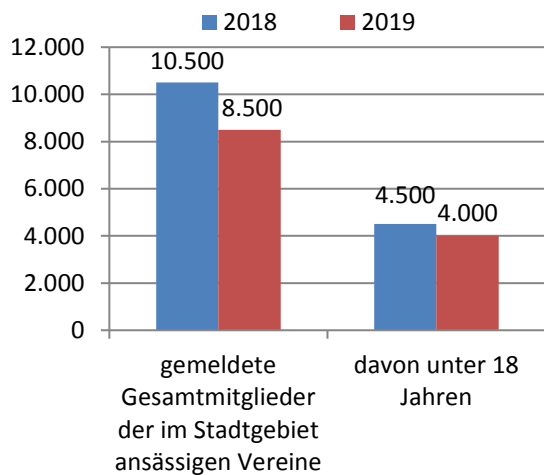

Quelle: Stadt Eschweiler, Amt für Schulen, Sport und Kultur



TEIL IV  
SOZIALE ANGELEGENHEITEN

# Sozialgesetzbuch



## Asylbewerberleistungsgesetz

## Obdachlose - Zugewiesener Wohnraum

	gesamt		männlich		weiblich	
	2018	2019	2018	2019	2018	2019
Eingewiesene unter 18 Jahren	13	15	6	8	7	7
Eingewiesene von 18 bis 49 Jahren	39	59	26	38	13	21
Eingewiesene von 50 bis 64 Jahren	13	23	9	18	4	5
Eingewiesene von 65 bis 79 Jahren	3	5	2	3	1	2
Eingewiesene ab 80 Jahren	0	1	0	1	0	0
<b>Gesamt</b>	<b>68</b>	<b>103</b>	<b>43</b>	<b>68</b>	<b>25</b>	<b>35</b>

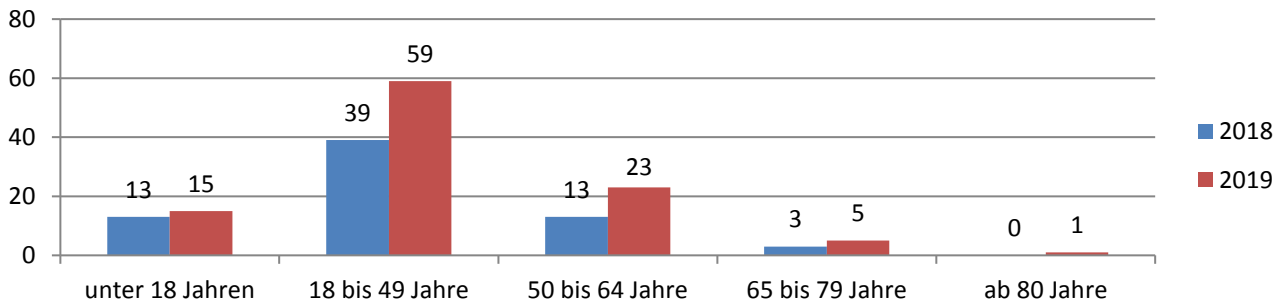

## Wohnberechtigungsscheine

	gesamt		männlich		weiblich	
	2018	2019	2018	2019	2018	2019
Empfänger unter 18 Jahren	0	0	0	0	0	0
Empfänger von 18 bis 49 Jahren	191	191	94	94	97	97
Empfänger von 50 bis 64 Jahren	69	68	28	33	41	35
Empfänger von 65 bis 79 Jahren	42	23	25	9	17	14
Empfänger ab 80 Jahren	7	5	4	4	3	1
<b>Gesamt</b>	<b>309</b>	<b>287</b>	<b>151</b>	<b>140</b>	<b>158</b>	<b>147</b>

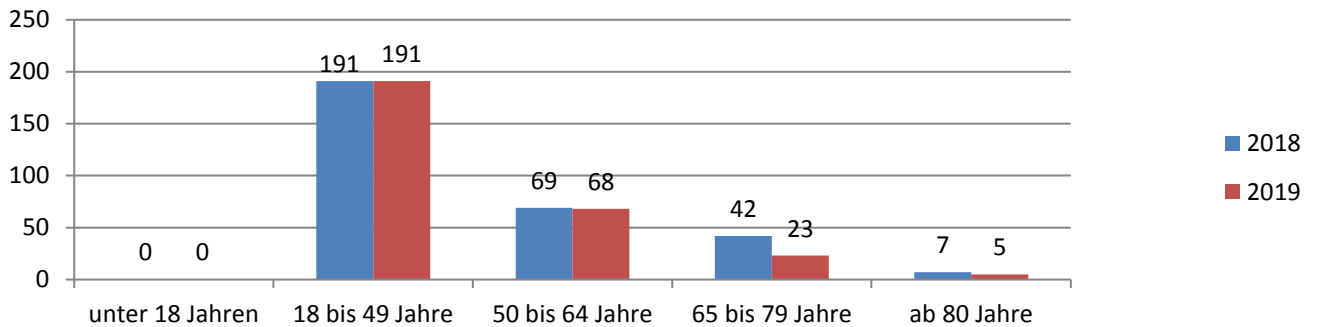

## Miet- und Lastenzuschüsse

	2018	2019
Empfänger von 0 bis 6 Jahren	165	230
Empfänger von 7 bis 14 Jahren	204	321
Empfänger von 15 bis 18 Jahren	93	113
Empfänger von 19 bis 25 Jahren	53	46
älter als 26 Jahre	1.220	752
<b>Gesamt</b>	<b>1.735</b>	<b>1.462</b>

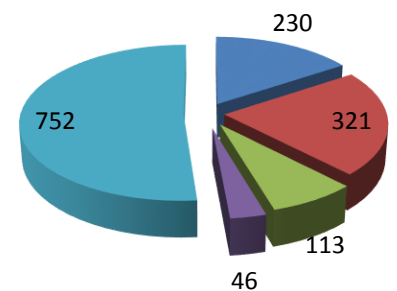

■ unter 7 Jahren    ■ 7 bis 12 Jahre  
■ 13 bis 18 Jahre    ■ 19 bis 25 Jahre  
■ ab 26 Jahren

## Zuweisungen nach FlüAG

	Zuweisungen				davon illegal	
	männlich		weiblich		2018	2019
	2018	2019	2018	2019		
Januar	6	8	0	3	0	0
Februar	1	0	0	1	0	0
März	10	0	7	0	1	0
April	13	6	4	3	0	0
Mai	0	6	1	6	0	0
Juni	13	3	5	2	0	0
Juli	4	5	2	5	0	0
August	8	6	11	3	0	0
September	1	5	1	4	0	0
Oktober	1	3	5	2	0	1
November	3	0	1	0	0	0
Dezember	1	0	0	0	0	0
<b>Gesamt</b>	<b>61</b>	<b>42</b>	<b>37</b>	<b>29</b>	<b>1</b>	<b>1</b>

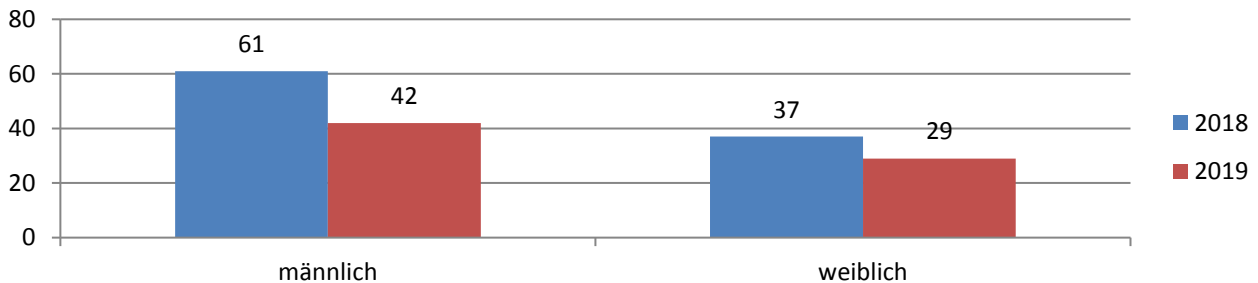

## Gesamtfälle SGB XII

	SGB XII 3. Kapitel (Hilfe zum Lebensunterhalt)		SGB XII, 4. Kapitel (Grundsicherung im Alter und bei Erwerbsminderung)	
	männlich	weiblich	männlich	weiblich
Hilfeempfänger unter 18 Jahren	10	10	0	0
Hilfeempfänger von 18 bis 49 Jahren	49	32	117	109
Hilfeempfänger von 50 bis 64 Jahren	31	49	99	103
Hilfeempfänger von 65 bis 79 Jahren	2	0	165	227
Hilfeempfänger ab 80 Jahren	1	0	37	58
<b>Gesamt</b>	<b>93</b>	<b>91</b>	<b>418</b>	<b>497</b>

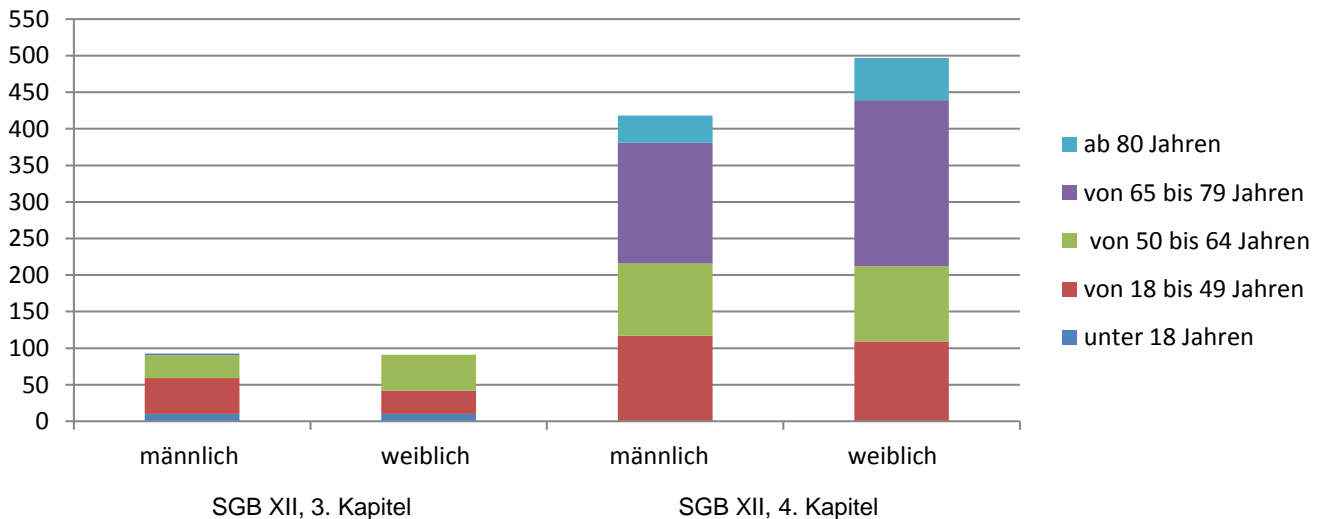

## Rentenanträge

<b>Rentenanträge</b>	<b>2019</b>
Regelaltersrenten	106
Hinterbliebenenrenten	88
Halbwaisenrenten	9
Erziehungsrenten	0
Erwerbsminderungsrenten	57
Altersrenten für schwerbehinderte Menschen	8
Altersrenten für langjährig Versicherte	21
Altersrenten für besonders langjährig Versicherte	25
Anträge Zuschuss zur Krankenversicherung	7
<b>Gesamt</b>	<b>321</b>
davon männlich	124
davon weiblich	197

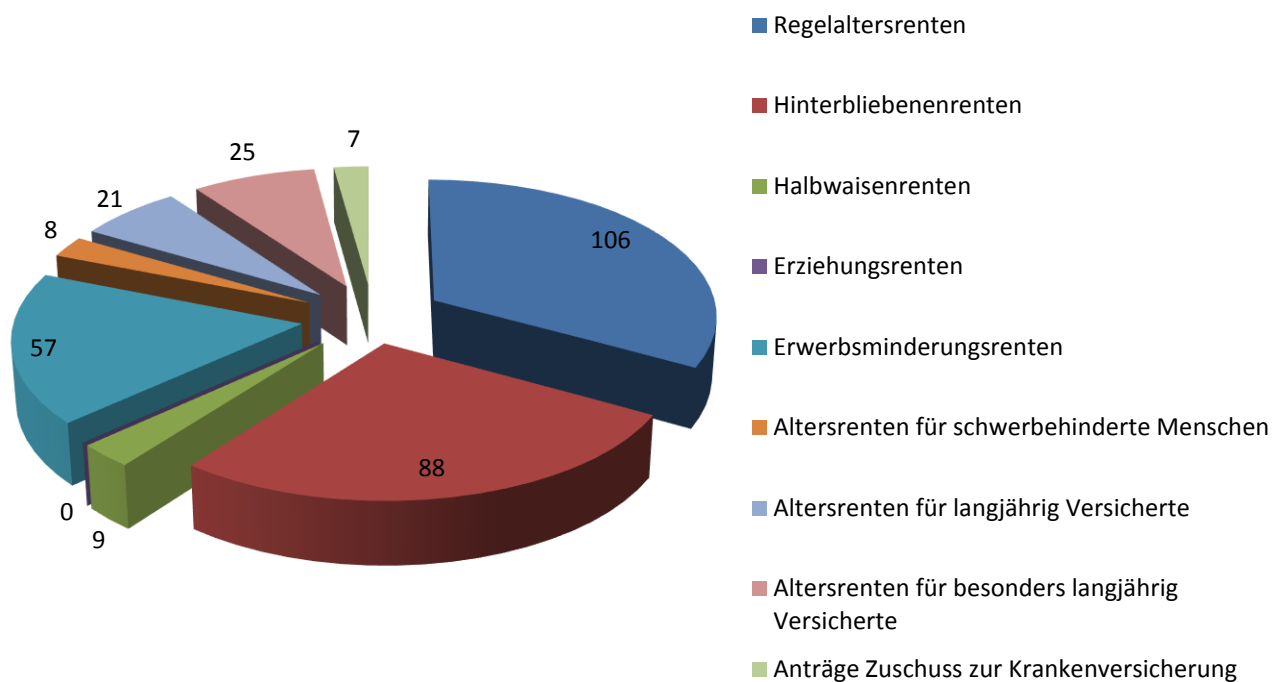

## Kontenklärungen

	<b>2019</b>
männlich	33
weiblich	68
<b>Gesamt</b>	<b>101</b>

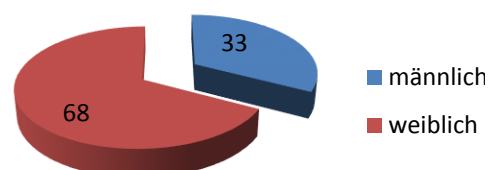

*Quelle: Stadt Eschweiler, Amt für Soziales, Senioren und Integration*



TEIL V  
WIRTSCHAFT, UMWELT,  
SICHERHEIT UND ORDNUNG



## GEWERBLICHE ANGELEGENHEITEN

### Anzahl Gewerbebetriebe

	2018	2019
Industriebetriebe	71	69
Handwerksbetriebe	580	602
Großhandlungen	49	48
Einzelhandelsbetriebe	1.147	1.138
Bergbau	1	1

### Gewerbebetriebe nach Fachgruppen

	2018	2019
Bau	188	212
Metall	51	53
Holz	94	103
Manufaktur-, Textil-, Wollgeschäfte	144	139
Putzmacherinnen	1	1
Schneiderbetriebe, Änderungsschneider	21	21
Polsterbetriebe, Gardinen- und Dekorationsgeschäfte	55	56
Großhändler/Bekleidung	1	1
Reisegewerbetreibende/Textil	6	6
Metzgereien	6	6
Lebensmittelgeschäfte	93	91
Bäckereien	10	36
Fußpflege-, Massage- und Heilpraktikerbetriebe	71	75
Friseurbetriebe	65	61
Drogerien	14	14
Reisegewerbetreibende/Gesundheitspflege und Kosmetik	0	0
Glas	19	21
Konzessionierte Gaststättenbetriebe	129	127

### Gewerbemeldungen

	2018	2019
Gewerbeanmeldungen	425	449
Gewerbeabmeldungen	407	357

### Wochenmarkt

	2018	2019
Anzahl der Beschicker	13	11

Quelle: Stadt Eschweiler, Abteilung für Allgemeine Ordnung und Standesamtswesen

### Sozialversicherungspflichtig Beschäftigte

	Insgesamt	unter 25 Jahre	25 bis unter 45 Jahre	45 Jahre und mehr
Männlich	11.239	1.112	4.758	5.369
Weiblich	8.509	939	3.725	3.845
<b>Insgesamt</b>	<b>19.748</b>	<b>2.051</b>	<b>8.483</b>	<b>9.214</b>

Quelle: IT.NRW

## ARBEITSLOSENQUOTE

	Januar	Februar	März	April	Mai	Juni	Juli	August	September	Oktober	November	Dezember
2016	9,5%	9,6%	9,5%	9,3%	8,6%	8,6%	8,5%	8,4%	8,3%	8,3%	8,2%	8,1%
2017	8,6%	8,9%	9,0%	8,8%	8,7%	8,7%	8,8%	8,7%	8,5%	8,3%	8,1%	8,1%
2018	8,5%	8,4%	8,1%	7,8%	7,4%	7,2%	7,3%	7,4%	7,0%	6,6%	6,5%	6,5%
2019	6,8%	6,9%	7,0%	6,9%	7,1%	7,3%	7,4%	7,5%	7,1%	6,9%	6,7%	6,6%

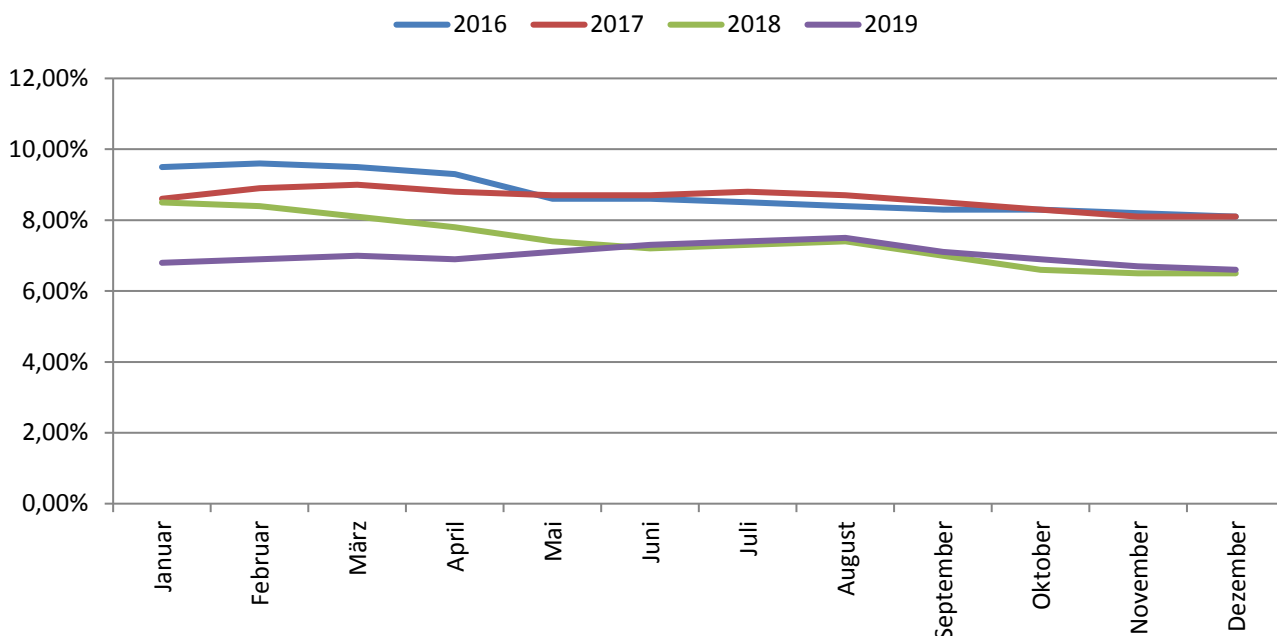

Quelle: Arbeitsagentur.de

## HOCHZEITSBAUMPFLANZUNGEN UND WALDFÜHRUNGEN

	2018	2019
Hochzeitsbaumpflanzungen im Stadtgebiet	22 Paare	0 Paare
Waldführungen	10 Führungen ca.150 Personen	12 Führungen ca. 180 Personen

Quelle: Stadt Eschweiler, Abteilung für Freiraum und Grünordnung

## FISCHEREIWESEN

Ausgestellte Fischereischeine	2018	2019
5-Jahresscheine	128	102
1-Jahresscheine	8	13
Jugendscheine	14	15
<b>Insgesamt</b>	<b>150</b>	<b>130</b>

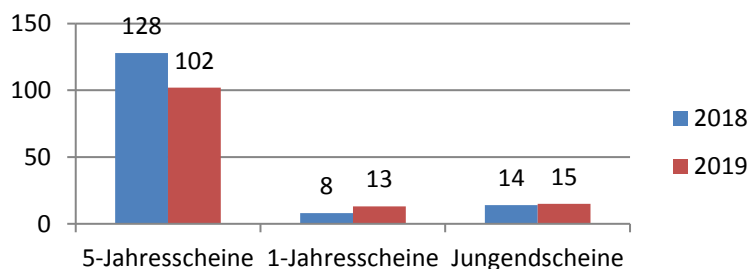

Quelle: Stadt Eschweiler, Abteilung für Verkehr, Notfallplanung und Bürgerservice

## EINSÄTZE DER FEUERWEHR

	2016	2017	2018	2019
Brandeinsätze	157	153	248	217
Hilfeleistungen	636	634	937	878
Fehleinsätze	769	849	848	1.699
Rettungsdienst	6.217	5.917	6.249	5.816
Krankentransportdienst	4.263	3.376	3.454	3.283
First Responder Einsätze *)	144	162	164	105
<b>Gesamt</b>	<b>12.186</b>	<b>11.091</b>	<b>11.900</b>	<b>11.998</b>

\*) medizinische Erstversorgungseinsätze mit Löschfahrzeugen

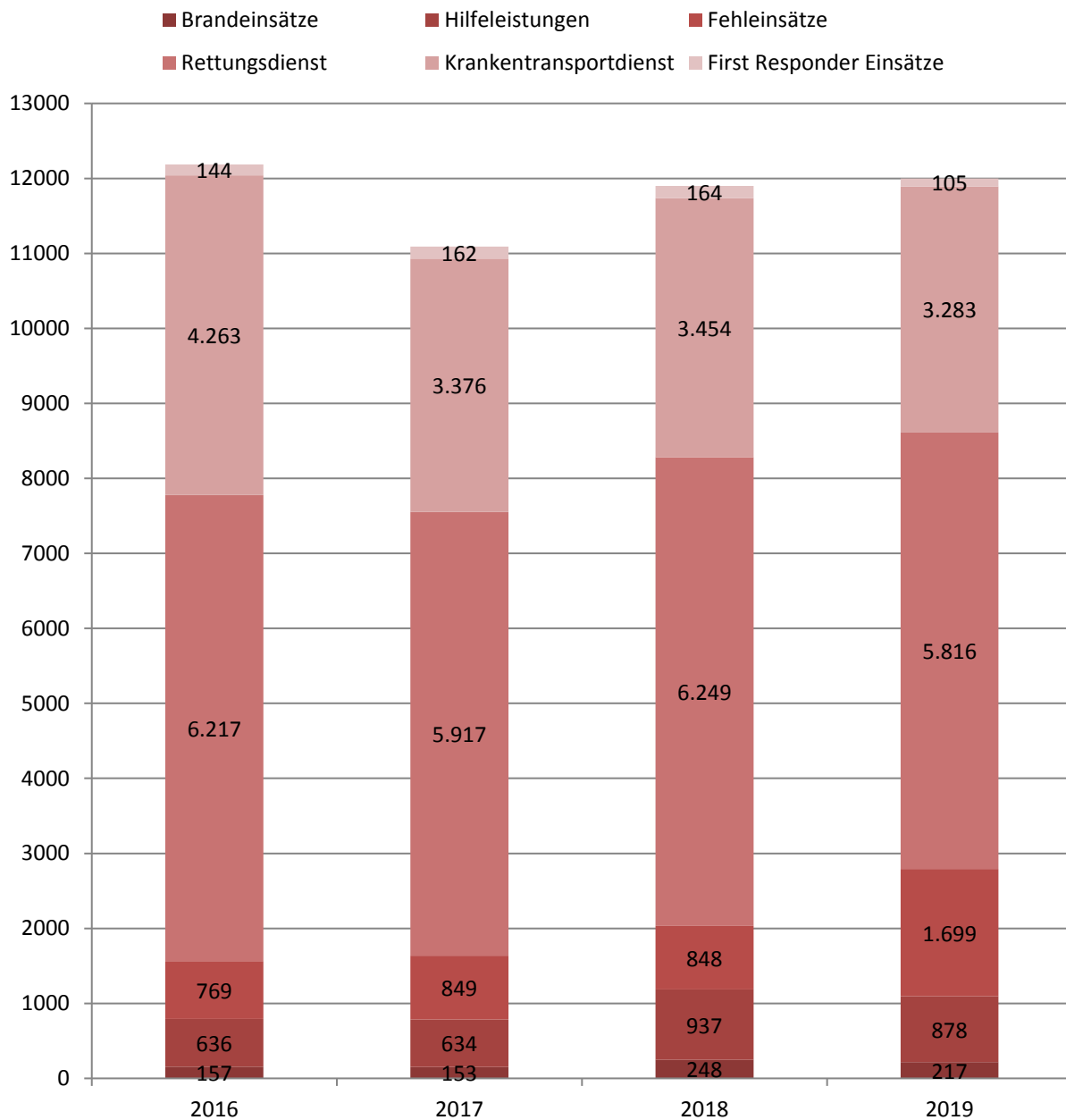

Quelle: Stadt Eschweiler, Amt für Brandschutz, Rettungsdienst und Bevölkerungsschutz

## STRAßENVERKEHRSUNFÄLLE

	2018	2019	Veränderung
Unfälle insgesamt	2.104	*)	
Anzahl Getötete	2	2	0
Anzahl Schwerverletzte	45	39	-6
Anzahl Leichtverletzte	180	166	-14
Unfälle auf dem Schulweg	4	3	-1
Aktiv verunglückte Kinder	22	24	+2
verunglückte Radfahrer	50	34	-16
verunglückte Fußgänger	35	28	-7
verunglückte 18 - 24-jährige	39	37	-2

\*) Aufgrund einer Systemumstellung kann die Gesamtzahl der Straßenverkehrsunfälle auf kommunaler Ebene nicht mehr ermittelt werden.

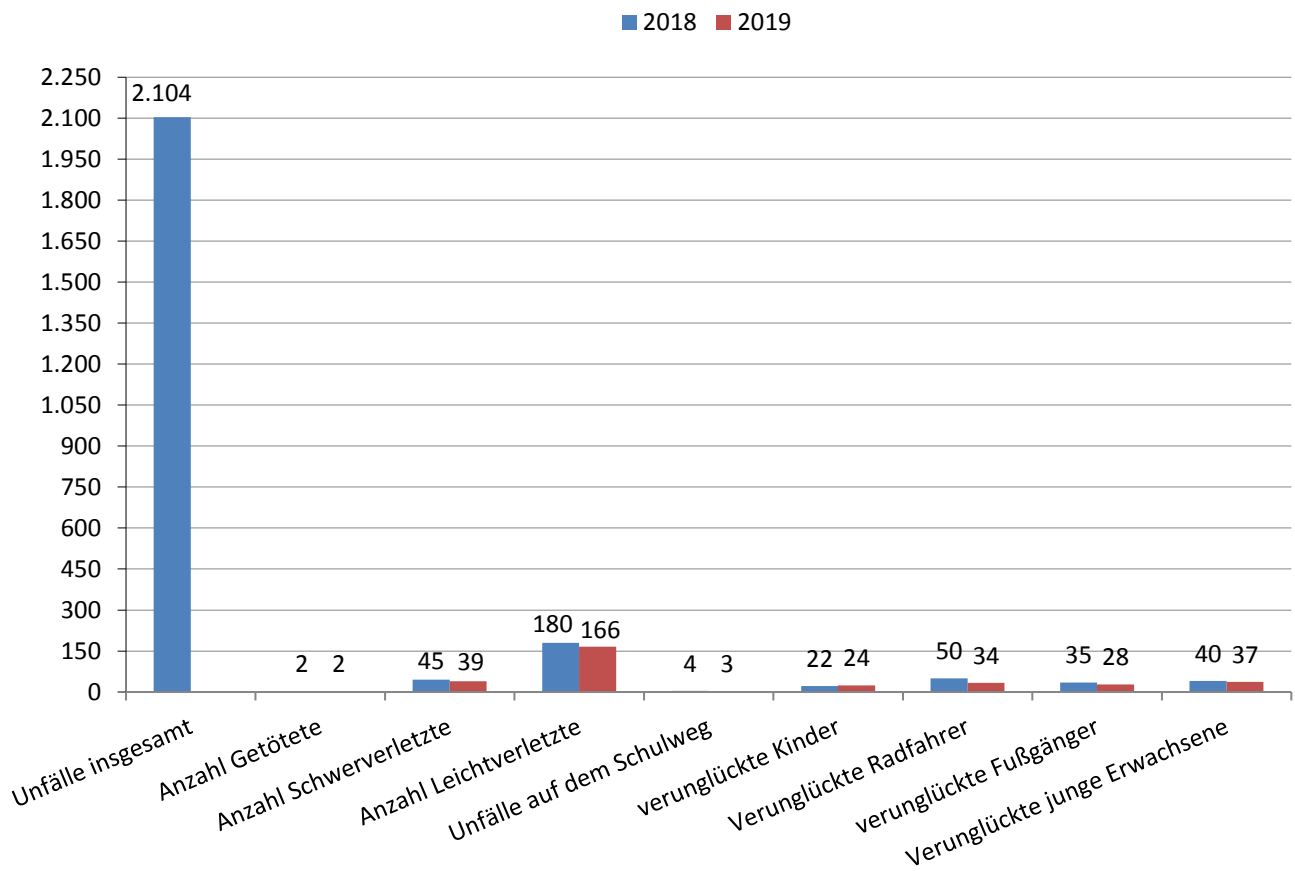

Quelle: Polizeipräsidium Aachen, Direktion Verkehr

## FAHRZEUGBESTAND IM STADTGEBIET

Statistikbezirk	Krafträder	PKW privat	PKW gewerbl.	Nutz- fahrzeuge	Anhänger	
000		1		2		
011	ZENTRUM	8	168	14	6	11
012	ZENTRUM	58	569	127	132	58
013	ZENTRUM	44	767	132	29	72
014	ZENTRUM	38	574	15	32	52
015	ZENTRUM	11	291	76	27	28
016	ZENTRUM	41	463	114	29	27
017	ZENTRUM	44	558	67	35	36
018	ZENTRUM	29	335	37	44	41
021	NORD,ROEHE	24	293	4	20	46
022	NORD,ROEHE	52	712	79	97	98
023	NORD,ZENTRUM	39	329	228	91	52
024	NORD,ZENTRUM	54	673	40	29	59
025	NORD,ZENTRUM	59	614	42	36	67
026	NORD,VOECKELSBURG	46	742	37	15	70
027	NORD,AUF DER KIPPE	25	328	5	14	38
028	NORD,BERGMANNSSIEDLUNG	27	333	11	47	58
031	MITTE SÜD,ROETHGEN	28	298	3	12	32
032	MITTE SÜD,ROETHGEN	12	228	32	23	27
033	MITTE SÜD,ROETHGEN	41	522	28	20	41
034	MITTE SÜD,ROETHGEN	11	286	23	24	16
035	MITTE SÜD,ROETHGEN	42	538	37	34	56
036	MITTE SÜD,HALDE	47	445	7	14	54
037	MITTE SÜD,NOTHBERG	88	935	51	31	123
038	MITTE SÜD,NOTHBERG	3	11	7	2	-
039	MITTE SÜD,KLAERANLAGE	26	225	206	126	100
041	SÜD-OST,BERGRATH	72	1057	20	39	100
042	SÜD-OST,BERGRATH	82	971	13	25	100
043	SÜD-OST,BOVENBERG	23	166	-	7	20
044	SÜD-OST,BOHL-VOLKEN	21	208	-	12	28
045	SÜD-OST,HASTENRATH	98	1151	33	65	134
051	SÜD-WEST,PROPSTEIER WALD	4	33	5	16	12
052	SÜD-WEST,WEST	24	195	59	64	59
053	SÜD-WEST,STICH	19	182	32	40	30
054	SÜD-WEST,AUE-PUMPE	29	278	12	22	54
055	SÜD-WEST,STICH	37	345	12	18	43
056	SÜD-WEST,JAEGERSIEDLUNG	106	1171	26	41	111
057	SÜD-WEST,WALDSCHULE	126	1115	84	51	180
058	SÜD-WEST,STADTWALD	13	93	6	29	45
061	WEISWEILER	4	16	226	224	100
062	WEISWEILER	5	40	98	146	37
063	WEISWEILER	25	208	57	98	73
064	WEISWEILER	47	668	19	54	91
065	WEISWEILER	71	857	21	25	85
066	WEISWEILER	47	556	19	25	80
067	WEISWEILER	11	35	4	6	13
068	WEISWEILER,HUECHELN	80	787	9	37	120
069	WEISWEILER,HALDE	-	6	-	4	5
071	DUERWISS,NORD	64	658	37	59	81
072	DUERWISS,WEST	148	1431	23	78	146
073	DUERWISS,SÜD	89	1174	19	37	87
074	DUERWISS,OST	92	1157	30	30	108
081	KINZWEILER	112	1034	67	128	139
082	KINZWEILER-HEHLRATH	82	784	71	98	115
083	KINZWEILER-ST.JOERIS	46	538	12	76	93
091	FRONHOVEN/NEULOHN/LOHN/ERBER.	62	559	15	51	76
<b>Summen</b>		<b>2.536</b>	<b>28.711</b>	<b>2.451</b>	<b>2.576</b>	<b>3.627</b>

Anmerkung: Der Bezirk '000' enthält Fahrzeuge, die aufgrund des vorliegenden Straßenverzeichnisses nicht zugeordnet werden konnten.

**Quelle: Projektkreis KFZ-Daten/-Strukturen**

# BEHERBERGUNG\* IM REISEVERKEHR IN ESCHWEILER

## JANUAR - DEZEMBER 2019

### ANKÜNFTE UND ÜBERNACHTUNGEN NACH HERKUNFTSLÄNDERN

Herkunftsland (ständiger Wohnsitz)	Gästeankünfte		Gästeübernachtungen			
	Anzahl	Veränderung <sup>1)</sup> in Prozent	Anzahl	Veränderung <sup>1)</sup> in Prozent	Anteil <sup>2)</sup> in Prozent	Mittlere Aufenthalts- dauer in Tagen
Bundesrepublik Deutschland	15.260	-3,2	29.030	+ 5,3	79,5	1,9
Ausland	4.675	- 47,3	7.469	-42,5	20,5	1,6
Europa	2.019	+ 11,3	3.640	-17,2	48,7	1,8
EU-Länder	1.826	+8,1	3.353	- 21,0	44,9	1,8
Belgien	147	+3,5	205	+1,5	2,7	1,4
Bulgarien	7	-78,1	13	-97,0	0,2	1,9
Dänemark	58	-17,1	80	-20,0	1,1	1,4
Estland	4	+100,0	6	+200,0	0,1	1,5
Finnland	7	+133,3	11	+266,7	0,1	1,6
Frankreich	301	+38,7	443	+27,7	5,9	1,5
Griechenland	17	+325,0	37	+516,7	0,5	2,2
Republik Irland	5	+66,7	5	+66,7	0,1	1,0
Italien	140	+16,7	245	+18,4	3,3	1,8
Kroatien	5	+25,0	7	-	0,1	1,4
Lettland	2	-	3	-	-	1,5
Litauen	27	-	67	-2,9	0,9	2,5
Luxemburg	8	+ 166,7	11	+266,7	0,1	1,4
Malta	-	-100,0	-	-100,0	-	-
Niederlande	362	+25,3	567	+45,4	7,6	1,6
Österreich	50	+2,0	58	-23,7	0,8	1,2
Polen	160	+13,5	248	-20,3	3,3	1,6
Portugal	39	-70,7	552	-59,6	7,4	14,2
Rumänien	50	-19,4	69	-19,8	0,9	1,4
Schweden	29	+3,6	30	+7,1	0,4	1,0
Slowakische Republik	26	+85,7	57	+50,0	0,8	2,2
Slowenien	3	-57,1	8	-33,3	0,1	2,7
Spanien	40	-14,9	60	-25,0	0,8	1,5
Tschechische Republik	30	-3,2	85	+30,8	1,1	2,8
Ungarn	59	+40,5	167	+50,5	2,2	2,8
Vereinigtes Königreich	249	+19,7	313	+12,2	4,2	1,3
Zypern	1	-50,0	6	-25,0	0,1	6,0
Island	-	-	-	-	-	-
Norwegen	12	+50,0	12	+50,0	0,2	1,0
Russland	38	+171,4	79	+338,9	1,1	2,1
Schweiz	65	12,1	86	+22,9	1,2	1,3
Türkei	34	+70,0	48	+84,6	0,6	1,4
Ukraine	28	+250,0	37	+270,0	0,5	1,3
sonstige europäische Länder	16	-5,9	25	+13,6	0,3	1,6
Afrika	4	-33,3	12	-	0,2	3,0
Republik Südafrika	-	-	-	-	-	-
sonstige afrikanische Länder	4	-33,3	12	-	0,2	3,0
Asien	42	+90,9	182	+237,0	2,4	4,3
Arabische Golfstaaten	6	+200,0	19	+46,2	0,3	3,2
China, Volksrepublik und Hongkong	26	+225,0	144	+657,9	1,9	5,5
Indien	-	-100,0	-	-100,0	-	-
Israel	1	-	3	-25,0	-	3,0
Japan	-	-	-	-	-	-
Südkorea	2	-60,0	3	-40,0	-	1,5
Taiwan	2	X	2	X	-	1,0
sonstige asiatische Länder	5	-	11	-	0,1	2,2
Amerika	130	+71,1	194	+67,2	2,6	1,5
Kanada	-	-	-	-	-	-
USA	125	+73,6	175	+60,6	2,3	1,4
sonstige nordamerikanische Länder	-	-100,0	-	-100,0	-	-
Mittelamerika und Karibik	1	x	12	x	0,2	12,0
Brasilien	1	x	1	x	-	1,0
sonstige südamerikanische Länder	3	-	6	-	0,1	2,0
Australien	4	-50,0	4	-55,6	0,1	1,0
Neuseeland und Ozeanien	1	-50,0	1	-50,0	-	1,0
ohne Angabe	2.475	-64,3	3436	-59,1	46,0	1,4
<b>Insgesamt</b>	<b>19 935</b>	<b>-19,1</b>	<b>36 499</b>	<b>-10,1</b>	<b>100</b>	<b>1,8</b>

**Anmerkung:**

\*) Ab Januar 2012: Beherbergungsbetriebe ab 10 Betten, einschließlich Campingplätzen (Touristik-Camping) ab 10 Stellplätzen; sonst: Beherbergungsbetriebe mit 9 und mehr Gästebetten sowie ab 2004 Campingplätze ohne Dauercamping.

1) Veränderung gegenüber dem entsprechenden Vorjahreszeitraum. -

2) Bei Übernachtungen von Gästen aus der Bundesrepublik Deutschland und dem Ausland wird der Anteil an allen Übernachtungen in der Betriebsart und Region berechnet; sonst: An den Übernachtungen am Ausland zusammen.

Zeichenerklärung: - = nichts vorhanden (genau Null), x = Tabellenfach gesperrt, weil Aussage nicht sinnvoll, . = Wert unbekannt oder geheim zu halten

© Informationssystem Tourismus, IT.NRW, Düsseldorf 2018

Quelle: Landesamt für Datenverarbeitung und Statistik NRW

## ABFALLMENGENSTATISTIK

	2015	2016	2017	2018	2019
Hausmüll	9.484,93t	9.566,69t	9.531,59t	9.543,72t	9.710,21 t
Sperrmüll	570,59t	579,25t	656,89t	730,18t	828,52 t
Bioabfall	4.035,61t	4.127,54t	4.151,47t	3.957,83t	4.095,33 t
Holz	1.172,65t	1.201,63t	1.157,07t	1.080,74t	990,39 t
Leichtstoffverpackungen	2.471,33t	2.461,63t	2.599,06t	2.548,14t	2.500,50 t
Altpapier	4.316,10t	4.144,22t	4.251,47t	4.199,29t	4.041,48 t
Glas	1.191,59t	1.167,19t	1.206,95t	2.213,25t	1.201,12 t
Metallschrott	53,67t	122,52t	65,32t	50,46t	44,06 t

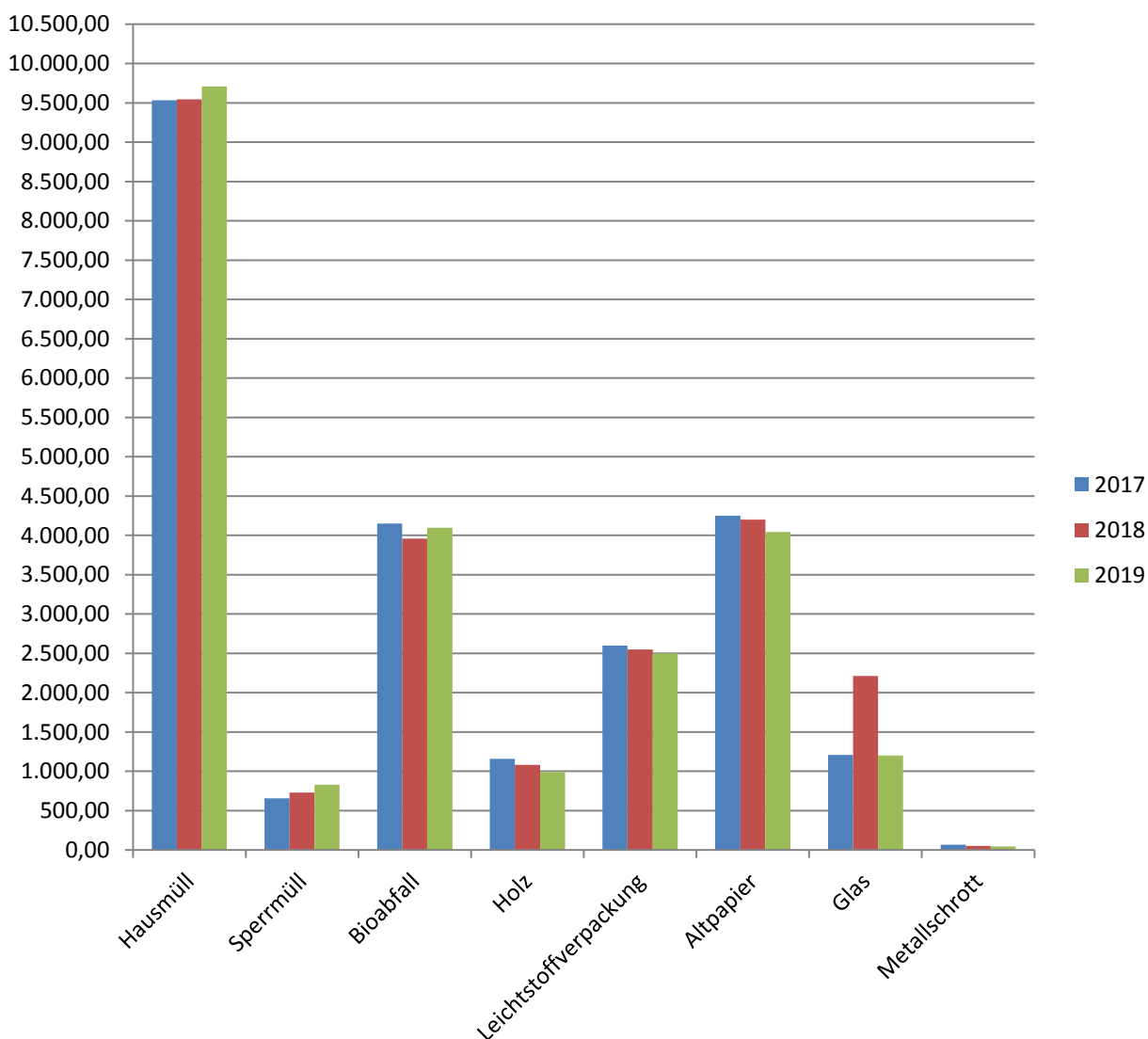

Quelle: Stadt Eschweiler, Abteilung für Umweltbelange und Friedhofswesen





# TEIL VI FINANZEN, PERSONAL

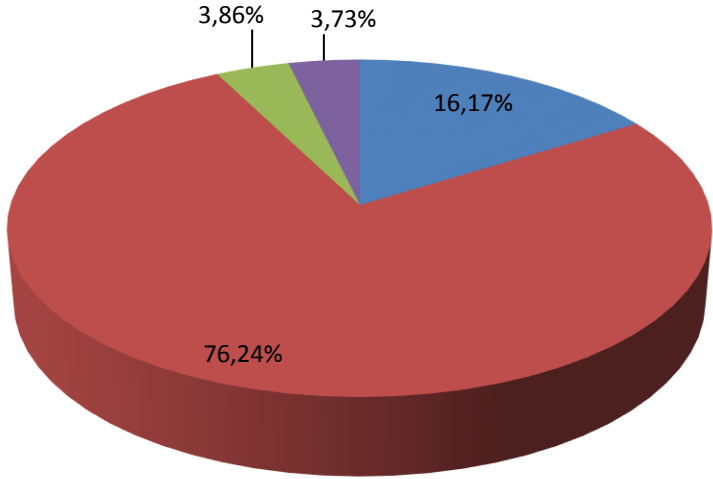

■ Beamte   ■ Beschäftigte   ■ Azubi pp.   ■ Geringfügig

# HAUSHALT DER STADT ESCHWEILER: ERGEBNISRECHNUNG

Angaben in Euro

Pos.	Name	Ergebnis 2017 <sup>1</sup>	Ergebnis 2018 <sup>1</sup>	Ergebnis 2019 <sup>1</sup>
1	Steuern und ähnliche Abgaben	81.063.651,74	80.586.387,12	68.065.151,95
2	+ Zuwendungen und allgemeine Umlagen	49.945.022,91	51.251.528,25	53.438.787,81
3	+ Sonstige Transfererträge	2.078.027,03	2.362.822,14	2.889.398,54
4	+ Öffentlich-rechtliche Leistungsentgelte	27.199.545,47	27.736.315,15	27.750.955,82
5	+ Privatrechtliche Leistungsentgelte	3.242.906,26	3.164.727,91	2.930.228,10
6	+ Kostenerstattungen und Kostenumlagen	9.542.299,24	8.810.348,82	8.395.561,77
7	+ Sonstige ordentliche Erträge	7.574.476,01	8.063.708,25	9.309.102,44
8	+ Aktivierte Eigenleistungen	234.102,79	341.852,03	477.801,30
9	+/- Bestandsveränderungen			
<b>10</b>	<b>= Ordentliche Erträge</b>	<b>180.880.031,45</b>	<b>182.317.689,67</b>	<b>173.256.987,73</b>
11	- Personalaufwendungen	-32.719.747,77	-35.126.067,82	-42.930.143,13
12	- Versorgungsaufwendungen	-3.642.748,22	-5.122.570,79	-4.458.046,82
13	- Aufwend. für Sach- und Dienstleistungen	-31.123.765,22	-32.434.914,77	-26.641.819,14
14	- Bilanzielle Abschreibungen	-12.592.084,02	-12.954.656,31	-14.269.696,13
15	- Transferaufwendungen	-87.957.249,71	-86.848.748,52	-87.723.023,17
16	- Sonstige ordentliche Aufwendungen	-6.410.025,12	-7.388.986,92	-6.370.235,07
<b>17</b>	<b>= Ordentliche Aufwendungen</b>	<b>-174.445.620,06</b>	<b>-179.875.945,13</b>	<b>-182.419.963,46</b>
<b>18</b>	<b>= Ordentliches Ergebnis (10 und 17)</b>	<b>6.434.411,39</b>	<b>2.441.744,54</b>	<b>-9.162.975,73</b>
19	+ Finanzerträge	3.329.688,45	3.644.509,13	4.399.460,32
20	- Zinsen und sonstige Finanzaufwendungen	-2.619.010,34	-2.429.813,85	-2.304.749,50
<b>21</b>	<b>= Finanzergebnis (19 und 20)</b>	<b>710.678,11</b>	<b>1.214.695,28</b>	<b>2.094.710,82</b>
<b>22</b>	<b>= Ergebnis der lfd. Verwaltungstätigkeit (18 und 21)</b>	<b>7.145.089,50</b>	<b>3.656.439,82</b>	<b>-7.068.264,91</b>
23	+ Außerordentliche Erträge			
24	- Außerordentliche Aufwendungen			
<b>25</b>	<b>= Außerordentliches Ergebnis (23 und 24)</b>	<b>0,00</b>	<b>0,00</b>	<b>0,00</b>
<b>26</b>	<b>= Ergebnis (22 und 25)</b>	<b>7.145.089,50</b>	<b>3.656.439,82</b>	<b>-7.068.264,91</b>
27	Verrechnete Erträge bei Vermögensgegenständen	90.248,20	95.719,04	-41.367,65
	Verrechnete Erträge bei Finanzanlagen	1.573.225,84	924.740,19	-2.712.668,50
29	Verrechnete Aufwendungen bei Vermögensgegenständen	-232.985,65	-265.594,84	233.172,07
30	Verrechnete Aufwendungen bei Finanzanlagen	-1.533.027,80	-1.998.724,22	199.001,00
<b>31</b>	<b>Verrechnungssaldo (= Zeilen 27 bis 30)</b>	<b>-102.539,41</b>	<b>-1.243.859,83</b>	<b>-2.321.863,08</b>

<sup>1</sup> endgültiger Jahresabschluss

Quelle: Stadt Eschweiler, Abteilung Geschäftsbuchführung und Anlagenbuchhaltung

# GEMEINDESTEUERN

## Grund- und Gewerbesteuersätze

	2013	2014	2015	2016	2017	2018	2019
Grundsteuer A (Grundstücke der Landwirtschaft)	270 %	270 %	290 %	310 %	310%	310%	310%
Grundsteuer B (Bebaute oder bebaubare Grundstücke)	450 %	450 %	490 %	520 %	520%	520%	520%
Gewerbesteuer	430 %	430 %	460 %	490 %	490%	490%	490%

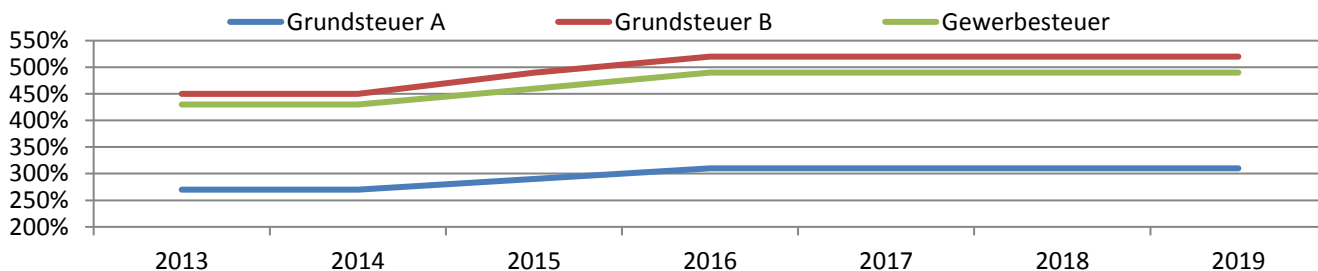

## Erträge aus Grundsteuer A und B sowie Gewerbesteuer

Jahr	Grundsteuer A
2013	101.855,00€
2014	100.832,50€
2015	113.701,76€
2016	115.583,86€
2017	121.207,08€
2018	124.302,58€
2019	121.740,42€

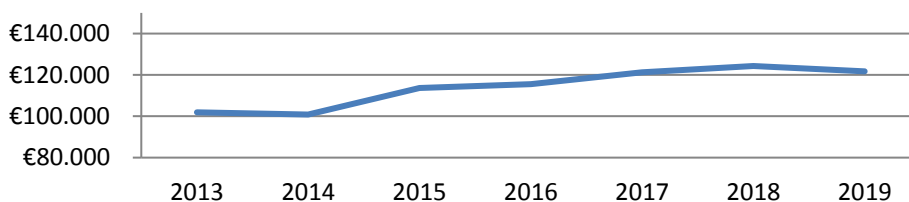

Jahr	Grundsteuer B
2013	8.955.897,00€
2014	8.925.132,10€
2015	9.667.012,36€
2016	10.513.978,47€
2017	10.590.625,14€
2018	10.528.518,79€
2019	10.806.552,45€

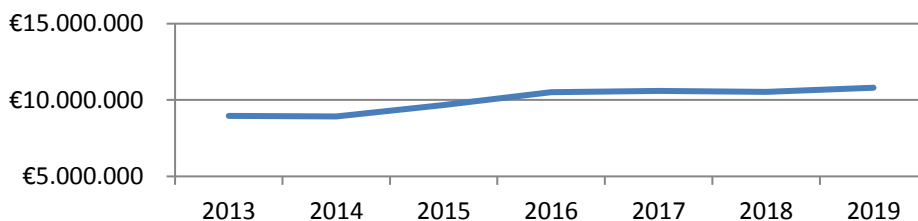

Jahr	Gewerbesteuer
2013	24.454.816,00€
2014	30.799.651,69€
2015	40.599.001,63€
2016	25.981.117,91€
2017	39.611.126,12€
2018	36.192.742,33€
2019	22.376.398,30€

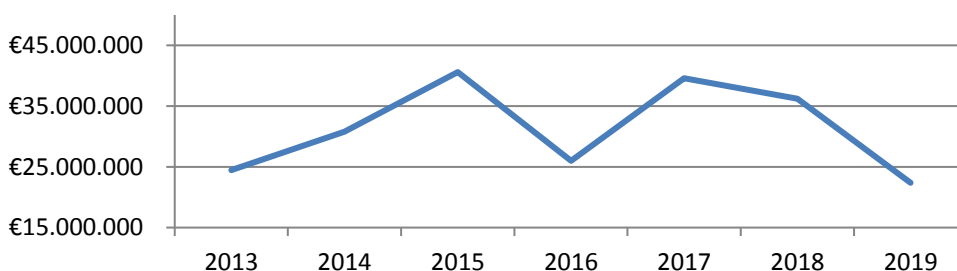

Quelle: Stadt Eschweiler, Abteilung Steuern und Abgaben

## PRO-KOPF-VERSCHULDUNG

	2013	2014	2015	2016	2017	2018	2019
maßgebl. Einwohnerzahl	55.699	55.951	56.722	57.017	57.250	57.304	57.696
pro-Kopf-Investition	233,40€	219,55€	206,19€	205,60€	253,94€	262,61€	215,13€

Jahr	Pro-Kopf-Verschuldung	Stand der Liquiditätssicherungskredite zum 31.12.	Aufnahme von Liquiditätssicherungskrediten im Jahresdurchschnitt	Pro-Kopf-Verschuldung unter Berücksichtigung der Liquiditätssicherungskredite
2013	2.902,82 € 1)	83.240 Mio. €	rd. 85,4 Mio.€	2.902,82 €
2014	2.918,71 €	85.964 Mio. €	rd. 83,8 Mio. €	2.918,71 €
2015	2.804,83 €	78.151 Mio. €	rd. 83,0 Mio. €	2.804,83 €
2016	3.010,82 €	86.129 Mio. €	rd. 86,1 Mio. €	3.010,82 €
2017	2.968,56 €	79.457 Mio. €	rd. 86,0 Mio. €	2.968,56 €
2018	2.853,59 €	69.777 Mio. €	rd. 78,0 Mio. €	2.853,59 €
2019	2.919,93€	69.222 Mio. €	rd. 72,4 Mio. €	2.919,93 €

— Pro-Kopf-Verschuldung    — Pro-Kopf-Verschuldung unter Berücksichtigung der Liquiditätssicherungskredite

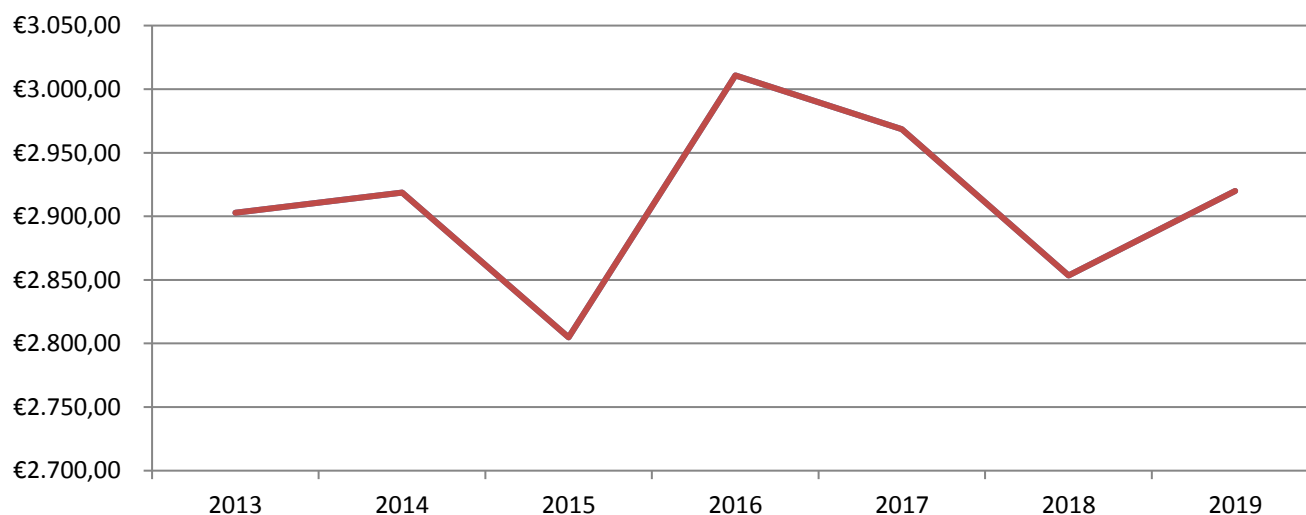

1) Ab dem Stichtag 31.12.2013 werden neben den Krediten für Investitionen auch die zum Stichtag aufgenommenen Liquiditätssicherungskredite bei der Pro-Kopf-Verschuldung berücksichtigt, wobei es sich bei den Liquiditätssicherungskrediten um eine reine Stichtagsbetrachtung handelt.

Quelle: Stadt Eschweiler, Abteilung Geschäftsbuchführung und Anlagenbuchhaltung

## GEBÜHREN FÜR DIE ABFALLBESEITIGUNG

Gefäß	2015	2016	2017	2018	2019
zusätzl. Biotonne	73,44€	80,07€	70,81€	69,64€	75,34 €
60-l-Gefäß ohne Biotonne	137,88€	142,62€	138,05€	136,19€	133,37 €
60-l-Gefäß mit Biotonne	173,41€	181,32€	172,22€	169,75€	169,72 €
120-l-Gefäß ohne Biotonne	237,02€	243,68€	238,50€	227,94€	223,85 €
120-l-Gefäß mit Biotonne	285,19€	296,17€	284,88€	273,53€	273,20 €
240-l-Gefäß ohne Biotonne	435,29€	445,81€	439,39€	411,45€	404,81 €
240-l-Gefäß mit Biotonne	508,73€	525,88€	510,20€	481,09€	480,15 €
1,1 cbm-Gefäß ohne Biotonne	1.856,24€	1.894,41€	1.879,11€	1.726,60€	1.701,66 €
1,1 cbm-Gefäß mit Biotonne	1.929,68€	1.974,48€	1.949,92€	1.796,24€	1.777,00€

### Zusätzliche Biotonne und 60-Liter-Gefäße

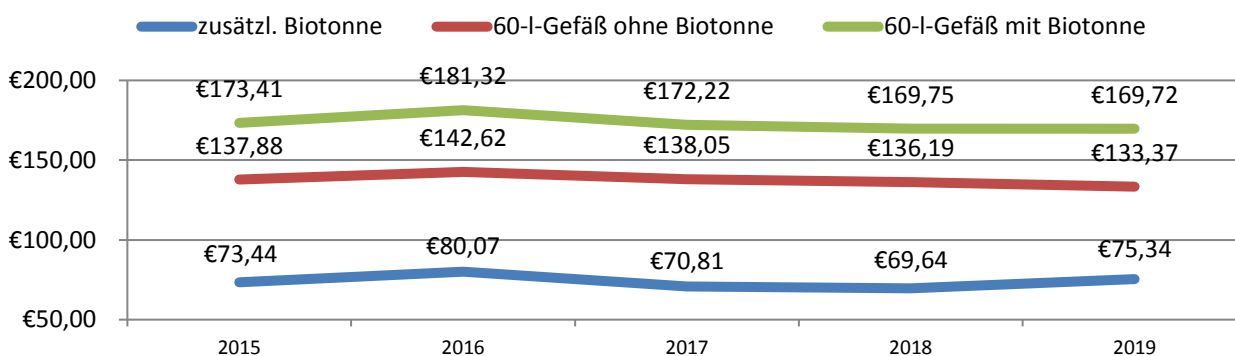

### 120-Liter-Gefäße

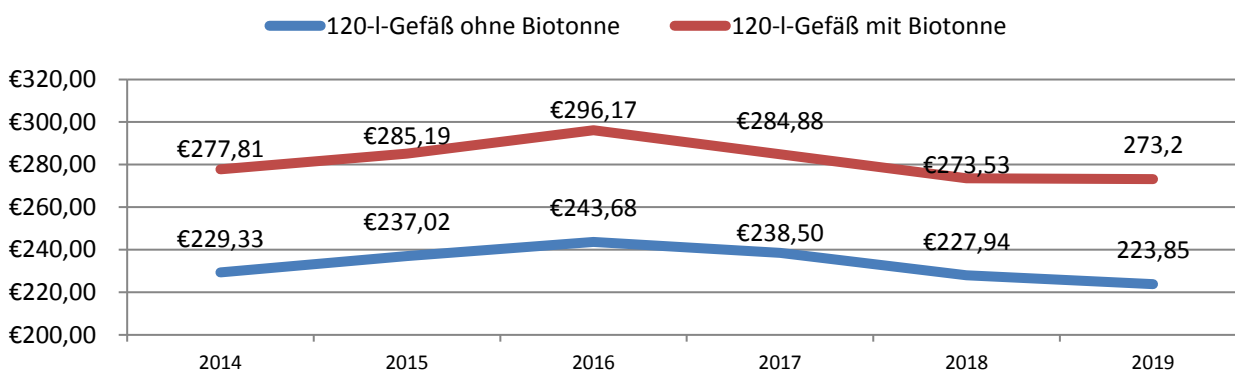

### 240-Liter-Gefäße

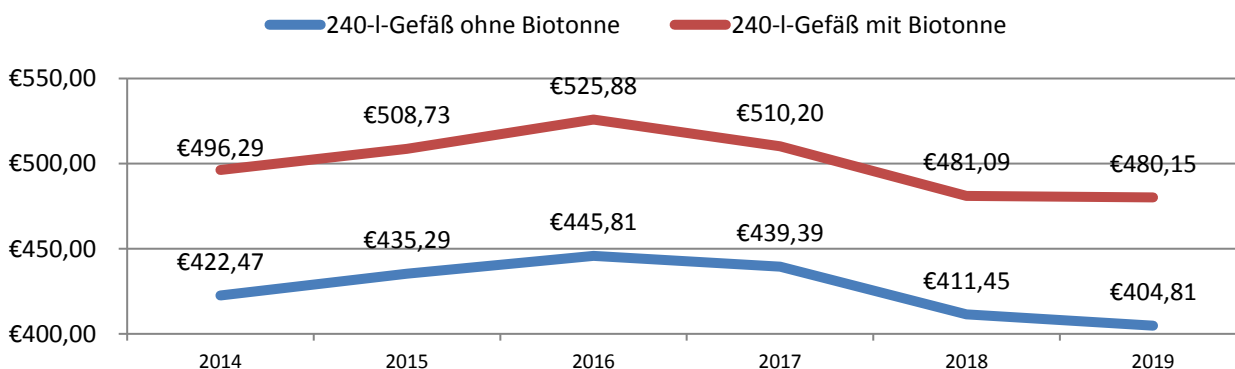

## 1,1 cbm-Gefäße

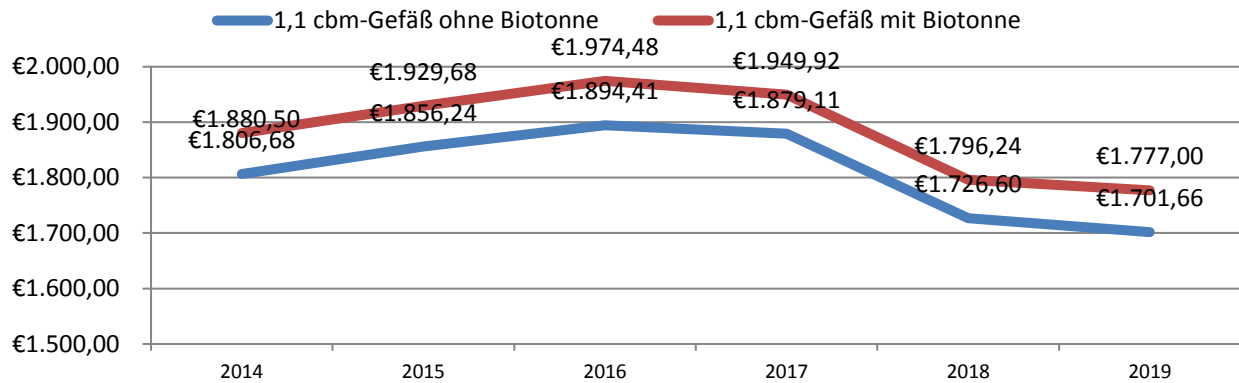

## ABWASSERGEBÜHREN

### Schmutzwassergebühr

Jahr	2015	2016	2017	2018	2019
Euro pro cbm	2,33	2,35	2,33	2,46	2,40

### Niederschlagswassergebühr

Jahr	2015	2016	2017	2018	2019
Euro je qm befestigter und bebauter Fläche	1,53	1,55	1,50	1,19	1,18

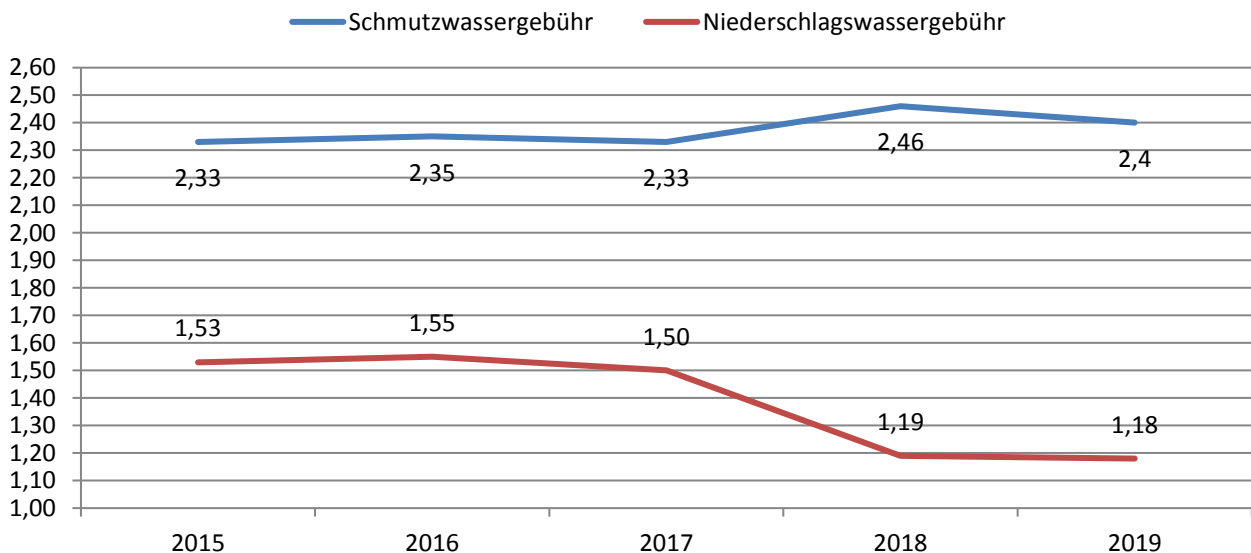

Quelle: Stadt Eschweiler, Abteilung Steuern und Abgaben

# PERSONAL DER STADT ESCHWEILER

## Personal gesamt 31.12.2018

	Gesamt	%-gesamt	männlich	%-Anteil	weiblich	%-Anteil
Beamte	127	18,33	95	30,25	32	8,44
Beschäftigte	516	74,46	187	59,55	329	86,81
Azubi pp.	29	4,18	16	5,10	13	3,43
Geringfügig	21	3,03	16	5,10	5	1,32

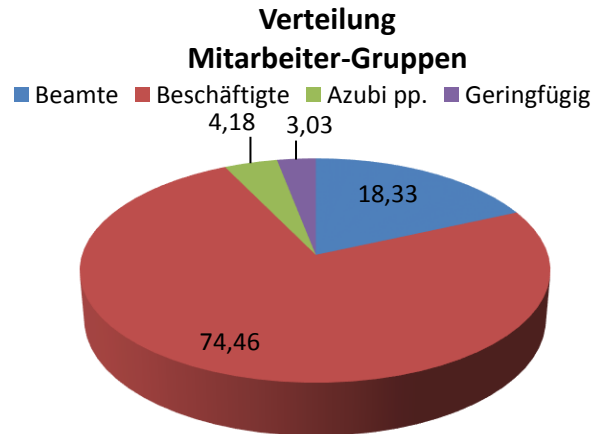
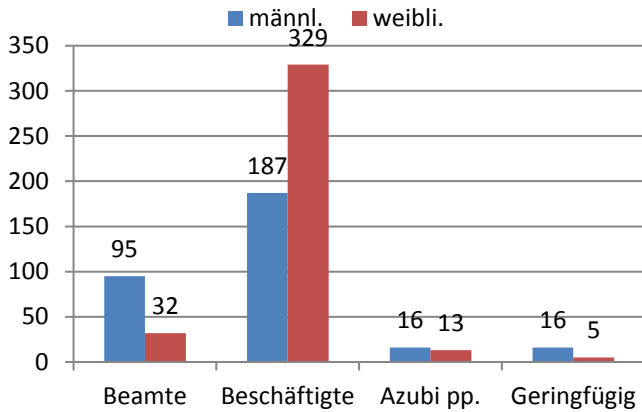

## Personal gesamt 31.12.2019

	Gesamt	%-gesamt	männlich	%-Anteil	weiblich	%-Anteil
Beamte	130	16,17%	97	23,26%	33	8,53%
Beschäftigte	613	76,24%	281	67,39%	332	85,79%
Azubi pp.	31	3,86%	20	4,80%	11	2,84%
Geringfügig	30	3,73%	19	4,55%	11	2,84%

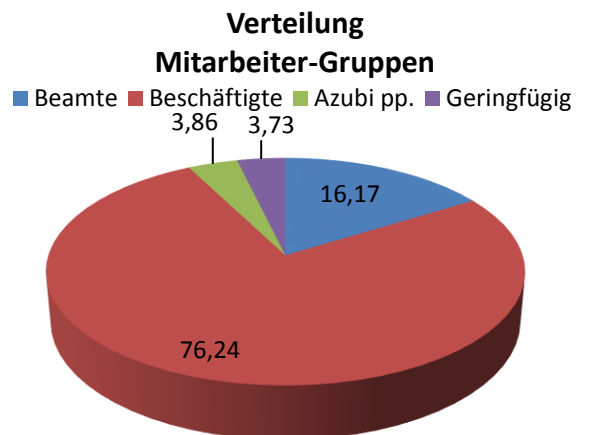
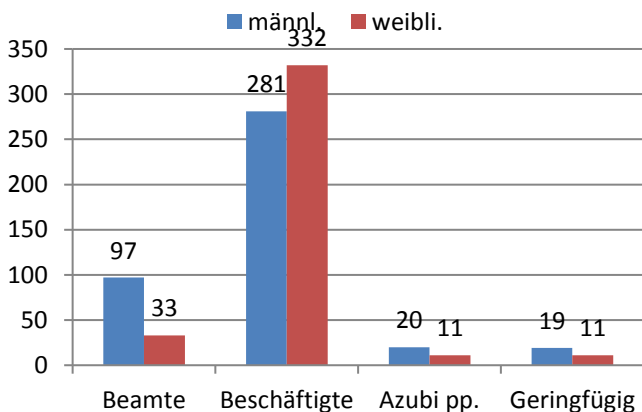

Quelle: Stadt Eschweiler, Abteilung Personalwesen



---

# IMPRESSUM

**Herausgabe, Vertrieb, Druck:** Stadt Eschweiler  
Die Bürgermeisterin  
102/Zentrale Dienste und Ratsbüro  
Johannes-Rau-Platz 1  
52249 Eschweiler

**Bezugsmöglichkeiten:** Stadt Eschweiler  
Die Bürgermeisterin  
102/Zentrale Dienste und Ratsbüro  
Johannes-Rau-Platz 1  
52249 Eschweiler

Telefon: 02403/71-530 oder -670  
E-Mail: [stadtverwaltung@eschweiler.de](mailto:stadtverwaltung@eschweiler.de)  
Internet: [www.eschweiler.de](http://www.eschweiler.de)

© 2021 Stadt Eschweiler  
Nachdruck - auch auszugsweise - nur mit Genehmigung  
gestattet.